Металлоинвест
ОЭМК

ЭлектроСТАЛЬ

№35 (2017) | 7 СЕНТЯБРЯ 2018 ГОДА, ПЯТНИЦА | ОСНОВАНА В 1982 ГОДУ

06

Полезные подарки к началу учебного года

Благодаря поддержке металлургов лицей №3 и школа №28 встретили новый учебный год с необходимыми приобретениями.

05

Золотые правила для каждого

В компании «Металлоинвест» действуют единые корпоративные Кардинальные требования ОТиПБ.

16

На экскурсию — в Дом ремёсел

В старооскольском Доме ремёсел рассказали о бесплатных кружках по народным промыслам, а также о новой технике.

ОФИЦИАЛЬНО

Цена нарушения — жизнь

Несчастный случай, уже второй подряд на ОЭМК, унёс жизнь работника. Погиб помощник машиниста тепловоза железнодорожного цеха 35-летний Александр Костров, который проработал в цехе 8 лет.

По предварительной информации, как и в первом случае, произошедшем в ЭСПЦ 19 августа, причиной стало нарушение работником техники безопасности на рабочем месте.
4 сентября, при выполнении маневровой работы во время сопровождения состава из пяти платформ Александр Костров, нарушив правила техники безопасности, спускался по лестнице с площадки тепловоза, который двигался на малой скорости, оступился на земле и попал под колесную пару первой платформы.
Автомобилем скорой помощи поликлиники №3 «ЛебГОК-Здоровье» пострадавшего оперативно доставили в Старооскольскую городскую больницу №2. При первичном осмотре врачом скорой помощи был установлен диагноз: травматическая ампутация нижней трети левого бедра, травматический шок 2 степени. От полученной травмы Александр Костров скончался в реанимационном отделении горбольницы №2. Расследованием обстоятельств данного несчастного случая занимается государственная инспекция труда по Белгородской области.

Компания «Металлоинвест» выражает глубокие соболезнования семье Александра и оказывает всю необходимую помощь и поддержку его родным и близким.

НОВОСТИ

У старооскольских доноров похитили 400 тысяч рублей

Пресс-служба УМВД по Белгородской области сообщает о раскрытом случае мошенничества. Жительницу Губкина, работавшую в Старом Осколе на станции переливания крови, подозревают в хищении крупной суммы бюджетных средств.

По версии следствия, она в течение полутора лет подделывала расходно-кассовые ордера и присваивала деньги, которые региональный Департамент здравоохранения и соцзащиты выделял на выплату компенсаций донорам. Таким образом женщина, предположительно, положила в свой карман более 400 тысяч рублей. Точку в преступной деятельности поставили оперативники отдела по борьбе с экономическими преступлениями старооскольского УМВД России совместно с сотрудниками регионального УФСБ. Следственным управлением УМВД России по Старому Осколу возбуждено уголовное дело по признакам преступления, предусмотренного частью третьей статьи 159 УК РФ (мошенничество, совершенное лицом с использованием своего служебного положения, а равно в крупном размере). Санкции статьи предусматривают наказание в виде лишения свободы на срок до шести лет. Подозреваемая находится под подпиской о невыезде.

oskol.city

Не поддавайтесь на уловки мошенников

Мошенники нашли убедительный способ обворовывать россиян.

Они рассылают SMS о блокировке банковских карт с требованием сообщить данные клиента, ссылаясь на новый закон о заморозке подозрительных транзакций. Глава комитета Госдумы по финансовому рынку Анатолий Аксаков предупредил, что владельцы банковской карты получают SMS о блокировке карты, после чего мошенники просят подтвердить данные клиента по телефону или электронной почте. Получив к ним доступ, злоумышленники снимают деньги с карты.

Эксперты назвали причину

Эксперты назвали причину пожара в ТЦ «Зимняя вишня»: вода с крыши в светильнике.

Также выяснилось, что монтаж и подключение электрических проводов проводились «случайным образом».

gubkin.city

ЭЛЕКТРОСТАЛЬ
№35 | 7 сентября 2018 года

В ДЕНЬ ЗНАНИЙ

Пусть школа станет вторым домом

Как всегда, свой праздник 1 сентября педагоги и школьники встретили в нашем городе вместе со своими шефами-металлургами: на торжественных линейках побывали представители компании «Металлоинвест».

Учащихся и преподавателей школы №40 с Днём знаний поздравил управляющий директор ОЭМК Николай Шляхов.

Более 3 тысяч старооскольских первоклассников позвал школьный звонок на прервый урок.

Ирина Дружинина на торжественной линейке в лицее №3.

Первый день осени — особый. Он снова открывает двери в страну знаний, снова расцвечивает букетами наши улицы и превращает их в пенное море белоснежных рубашек и бантиков.

В средней общеобразовательной школе №40, которая в нынешнем году отмечает своё 15-летие, как обычно, самая многочисленная гвардия первоклашек — 207! А всего за прошедшие годы здесь приняли 2 527 учеников первых классов. Этим субботним утром 1 сентября необыкновенно нарядные и трогательно важные малыши собрались на празднике вместе со взрослыми.

— Иду в школу с хорошим настроением, — улыбается семилетняя Валерия Кайгородова. — Хочу учиться, ещё хочу, чтобы в моём 1 «В» у меня появились новые друзья.

— Мы дни считали до первого сентября, — признаётся мама первоклашки Наталья. — Сегодня встали рано и начали наводить красоту дочке: кудри, бантики — для девочки важно в такой торжественный день быть красивой. Впереди Леру ждёт длинная школьная дорога. Но мы уверены, что на этом пути будем помогать ей все вместе — родители, учителя и, конечно, шефы — работники Оскольского электрометаллургического комбината, которые, я знаю, делают школу более уютной и технически оснащённой. Спасибо им за поддержку.

И радость, и грусть — это настроение выпускников. Заканчиваются школьные годы чудесные, впереди — самостоятельная взрослая жизнь и выбор профессии.

— Я очень привыкла к родной школе, мне будет сложно с нею расставаться, — признаётся Арина Малахова из 11 «А» класса. — Очень благодарна любимым учителям, школьным друзьям, а также шефам-металлургам, которые старались сделать учебный процесс интересным, чтобы мы занимались в комфортных условиях и шли в ногу со временем.

— Доброе утро, Старый Оскол, доброе утро, Россия! Мы поздравляем всех с новым учебным годом! — с этих слов начался праздник в школе радужной мечты, как называют её ребята и педагоги.

Новое пополнение умных, талантливых и любознательных учеников — семь первых классов! — дружными аплодисментами приветствовали на торжественной линейке. В юбилейный год говорили и о многочисленных победах и достижениях учебного заведения. По результатам независимой экспертизы Министерства образования школа №40 пять лет входит в ТОП «500 лучших образовательных учреждений России», занесена в национальный реестр «Ведущие образовательные учреждения страны», а также в региональный электронный реестр «Доска почёта России». В прошедшем учебном году 76 педагогов стали призёрами и победителями конкурсов профессионального мастерства. 73 ученика завоевали призы на различных этапах Всероссийской предметной олимпиады школьников. 82 выпускника успешно окончили школу, 26 из них получили аттестат с отличием и были награждены медалью.

Директор школы Анна Филимонова поблагодарила своих коллег и учеников за плодотворную работу, а родителей ребят — за тесное сотрудничество. Особое спасибо «за постоянную помощь и поддержку в организации образовательной деятельности» прозвучало в адрес компании «Металлоинвест», шефов-оэмковцев, а также первого заместителя генерального директора УК «Металлоинвест» Андрея Угарова и управляющего директора ОЭМК Николая Шляхова — депутатов Белгородской областной Думы, начальника сортопрокатного цеха №2 комбината Евгения Носова.

— Вам, ребята, вписывать новые страницы в летопись школы №40, — обратилась Анна Гавриловна к первоклассникам. — Мы уверены, среди вас есть будущие медалисты, победители олимпиад, чемпионы различных конкурсов и фестивалей. Ваши родители отдают вас в большую, дружную школьную семью, в руки внимательных, отзывчивых, высококвалифицированных учителей!

— Замечательная школа! — продолжил Николай Шляхов. — За 15 лет она стала одной из лучших не только в городе, но и в Белгородской области, а также в России. Очень много выпускников-медалистов, победителей всевозможных конкурсов, есть уже и олимпийские чемпионы, которые здесь учились. Хочу пожелать всем вам хорошего настроения, успехов в учёбе. А первоклассникам — в добрый путь!

Поздравил ребят, их учителей и родителей с Днём знаний, а школу — с юбилеем выпускник этого учебного заведения Виталий Дунайцев — чемпион Европы и мира по боксу, призёр олимпийских игр, депутат Совета депутатов Старооскольского городского округа:

— Хочу пожелать школьникам всегда совершенствоваться, набираться как можно больше знаний, вести себя хорошо, слушаться своих учителей. Учителям — терпения и, самое главное, — крепкого здоровья. С юбилеем, 40-я школа!

Отличных отметок, весёлых переменок и верных школьных друзей — этими словами напутствовали учеников. Школьный звонок их позвал на урок, в увлекательную страну новых знаний, открытий и творчества. Красивые синие пилотки и форма цвета неба — первоклассники образовательного комплекса «Лицей №3» смотрятся как настоящие штурманы авиалайнеров, которым, правда, ещё предстоит подрасти для полётов и набраться знаний. 116 первоклашек и 27 пятиклассников в нынешнем году стали членами клуба «Авиатор»: в классах лётчиков теперь они смогут детально изучать историю авиации, самостоятельно моделировать лётные аппараты. На торжественной линейке 1 сентября эти будущие испытатели, покорители космических далей и небесных пространств предложили всем гостям и школьникам отправиться в полёт к мечте. На этом пути им, конечно же, помогут учителя, которые откроют таланты и зажгут их сердца.

— Так хочется много вам пожелать и сказать! — поздравила первоклассников директор образовательного комплекса «Лицей №3» Валентина Котарева. — Счастье — это когда есть семья, когда рядом идёт достойный профессионал — учитель. Счастье — когда ты живёшь в родной стране, которую любишь и уважаешь. Сегодняшний праздник, как всегда, мы встречаем с подарками от нашего любимого комбината, от уважаемого нами депутата Белгородской областной Думы Андрея Угарова, от наших дорогих шефов из Металлоинвеста. В 2018 году ими выделено около трёх миллионов рублей, и теперь мы полностью провели замену оконных блоков в начальной школе. Кроме того, заменены все двери, а ещё сюрприз для членов клуба «Авиатор» — будет проведён ремонт в их кабинете, и ещё капитально отремонтирована лаборатория юных исследователей. Давайте поблагодарим Андрея Алексеевича и всех металлургов за такие подарки! А вам, дорогие ребята, счастья и успешных достижений в прекрасной и великой стране знаний!

На торжественной линейке отмечали, что благодаря поддержке Металлоинвеста в городах присутствия компании развивается образование, создаются современные музеи и лаборатории для проектного и научно-исследовательского творчества.

— Впитывайте новые знания, прислушивайтесь к мудрым советам учителей и родителей. Это поможет вам в дальнейшем, потому что самые сложные и главные экзамены вы будете сдавать в жизни, — напутствовал лицеистов директор по социальным вопросам ОЭМК, депутат Совета депутатов Старооскольского городского округа Ирина Дружинина. — Особые слова хочется сказать первоклашкам. Они такие красивые и нарядные, сегодня впервые зайдут на первый урок в свои классы, где их встретят первые учителя, которые передадут им свои знания, научат быть достойными гражданами страны и любить свою Родину — великую Россию. Пусть лицей станет для них вторым домом, и ещё мальчишки и девчонки найдут здесь надёжных друзей. С праздником!

Вера Анпилова привела в лицей внучку — пятиклассницу Софию — и открыла некоторые секреты успешной учёбы:

— Больше читать и меньше сидеть у компьютеров, найти интересные увлечения, а также быть продолжателями всех добрых дел, которые делают для ребят взрослые, в том числе металлурги.

…Чтобы школьные годы стали для них настоящим полётом к вершинам знаний и умений, ребята отпустили в небо шары и загадали желания.

Татьяна Денисова
Фото ***Валерия Воронова***

ПЕДАГОГИЧЕСКИЙ ФОРУМ

Открытый и полезный диалог

29 августа в Старом Осколе прошёл девятый педагогический форум «Стратегические ориентиры муниципального образования: от задач к решениям».

Большой августовский педсовет собрал в Центре культурного развития «Горняк» экспертов — представителей различных ведомств, руководителей местной администрации и образовательных организаций, лучших педагогов территории. В нём участвовало более 400 специалистов, в том числе компанию «Металлоинвест» представляла директор по социальным вопросам ОЭМК Ирина Дружинина.

Начальник Старооскольского управления образования Светлана Халеева рассказала, что сегодня в городском округе насчитывается почти 40 тысяч учащихся: более 13 тысячи детсадовцев и 26 тысяч школьников. Сеть образовательных организаций представлена 119 учреждениями, в которых трудятся 3 400 педагогических работников.

По словам Светланы Васильевны, на территории решена задача, поставленная в майских указах президента России, по обеспечению доступности дошкольного образования для детей в возрасте от 3 до 7 лет. Только в прошлом учебном году дополнительно создано более 100 мест, в том числе в новом Лапыгинском детском саду.

Дальнейшая задача — обеспечить условия для раннего развития ребятишек. В настоящее время в округе уже работают 99 групп для детей раннего возраста. Их посещают 2 090 малышей. Для решения проблемы доступности дошкольного образования в следующем году планируется открытие дополнительных консультационных центров, строительство новых детских садов в северо-восточной части города, проведение капитальных ремонтов в действующих дошкольных учреждениях. В 89 процентах детских садов создана развивающая предметно-пространственная среда, на что израсходовано более 6,5 миллиона рублей из разных источников финансирования.

Формирование культуры здорового образа жизни — одно из основных направлений муниципальной образовательной политики. В Старом Осколе вот уже на протяжении четырёх лет детские сады принимают участие в социальной программе Металлоинвеста «Здоровый ребёнок». За это время специалистами детских дошкольных учреждений и педиатрами, объединившими свои усилия ради сохранения и укрепления здоровья дошкольников, подготовлено 95 проектов, 41 из которых получил грантовую поддержку. Воплощённые в жизнь идеи помогли многим мальчишкам и девчонкам преодолеть недуги, вовлекли малышей в занятия физической культурой и спортом, дали надежду на выздоровление ребятам с особыми возможностями здоровья. И, конечно, сделали более счастливыми семьи, ведь главное и бесценное богатство родителей и современного общества — здоровые дети и здоровое поколение.

Лучших педагогов и руководителей образовательных учреждений чествовал Александр Сергиенко.

> Компания «Металлоинвест» поддерживает буквально все направления образования, реализуя в городах присутствия корпоративные социальные программы...

Ирина Дружинина на выставке «Территория успеха».

В 2018 году в Старом Осколе в рамках регионального проекта инициирован муниципальный — «Воспитываем здоровое поколение». Он направлен на сохранение и укрепление здоровья школьников и воспитанников детсадов путём индивидуального сопровождения детей. Уполномоченный по правам ребёнка Белгородской области Галина Пятых обратила внимание педагогов на основные пункты разработанного в области плана мероприятий на десятилетие детства: повышение благосостояния детей и семей с детьми, создание современной инфраструктуры детства и обеспечение безопасности, всестороннее образование, культурное развитие, развитие физической культуры и спорта.

На августовском педсовете говорили о государственной системе дополнительного образования, которое отмечает в нынешнем году своё 100-летие. Именно ей по-прежнему отдаётся приоритет и на муниципальном уровне. Здесь даёт свои стабильные результаты система работы с одарёнными детьми. Только в прошлом учебном году в Старом Осколе 492 школьника — победители и призёры различных конкурсов — получили финансовую поддержку созданного в округе Попечительского совета. Выявление и поддержка особо способных детей, развитие их творческого потенциала, привлечение ребят к исследовательской и творческой деятельности — основная задача педагогического сообщества и Старооскольского центра дополнительного образования «Одарённость».

Ещё один из важных приоритетов муниципальной политики — создание современной и безопасной образовательной среды. Как всегда, самое активное участие в этом принимают постоянные социальные партнёры территории. Благодаря участию в проектах, инициированных компанией «Металлоинвест», агрохолдингом «ПромАгро», Стойленским ГОКом и другими предприятиями, учреждения образования имеют возможность совершенствовать материально-техническую базу.

В этот день на форуме также чествовали лучших педагогов и руководителей. За высокие профессиональные достижения почти 80 специалистов отмечены наградами различных уровней. Глава местной администрации Александр Сергиенко рассказал, что в следующем году Старый Оскол получит из областного и федерального бюджетов полтора миллиарда рублей на социальную сферу. В планах — ремонт и строительство 14 объектов сферы образования, в том числе строительство новой школы на 1 100 мест в микрорайоне Степной, двух учреждений дошкольного образования в микрорайонах Северный и Пушкарские дачи.

— Вы делаете всё, чтобы дети максимально получали и комфорт, и заботу, и знания, — подчеркнул, обращаясь к педагогам, Александр Николаевич. — Хочу пожелать вам творческих успехов, хороших и талантливых учеников, крепкого здоровья, счастья и благополучия, а Старооскольскому округу быть всегда и везде первым.

— Компания «Металлоинвест» поддерживает буквально все направления образования, реализуя в городах присутствия корпоративные социальные программы, — отметила в интервью «Электростали» директор по социальным вопросам ОЭМК, депутат Совета депутатов Старооскольского городского округа Ирина Дружинина. — Грантовый конкурс «Здоровый ребёнок» помогает реализовать идеи и осуществить проекты по здоровьесбережению дошкольников. Программа «Наша смена» оказывает поддержку в профориентации школьников и оценке качества образования. Социальная программа Металлоинвеста «Сделаем мир ярче» развивает таланты одарённых детей. Сегодня было отмечено, что всё больше юных старооскольцев вовлекается в занятия спортом — это благодаря программе «Наши чемпионы». Всё это ещё раз подтверждает, что в высоком уровне качества нашего образования есть вклад и компании «Металлоинвест».

Татьяна Денисова
Фото ***Валерия Воронова***

СТАРОМУ ОСКОЛУ – 425 ЛЕТ

Андрей Угаров,
первый заместитель генерального директора — директор по производству УК «Металлоинвест», депутат Белгородской областной Думы

Николай Шляхов,
управляющий директор АО «ОЭМК», депутат Белгородской областной Думы

Дорогие старооскольцы!
От всей души поздравляем вас с 425-й годовщиной основания нашего города!
Старый Оскол — это один из главных центров металлургии России! Его процветание — результат совместной работы всех жителей, отдающих свой талант и мастерство родной земле. От нашего ежедневного труда, активной гражданской позиции зависят динамичное развитие и благополучие родного города.
С праздником, дорогие земляки! Здоровья, счастья, оптимизма!

Александр Сергиенко,
глава администрации Старооскольского городского округа

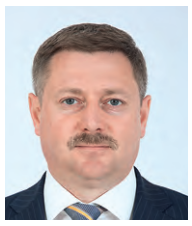

Евгений Согуляк,
председатель Совета депутатов Старооскольского городского округа

Дорогие старооскольцы!
Примите самые тёплые и сердечные поздравления с 425-летием со дня образования города!
Старый Оскол — город со славной многовековой историей, неповторимыми традициями и замечательными людьми.
Мы по праву гордимся его современными достижениями и верим в светлое будущее. Наш город обладает колоссальным экономическим и культурным потенциалом, а это значит, что впереди — новые победы и яркие перспективы!
Главное богатство Старого Оскола — его жители, отдающие свои силы и знания ради его процветания, искренне любящие свой город. Благодаря стараниям и упорству каждого старооскольца, с каждым годом наш округ становится всё привлекательнее и удобнее для жизни. Развивается социальная сфера, устойчиво работают промышленные предприятия, строятся и капитально ремонтируются детские сады, школы, объекты культурной и медицинской сферы, ведётся работа по благоустройству дворовых территорий и ремонту дорог.
Упорный труд, талант и творческое начало объединяют нас всех в стремлении придать Старому Осколу дальнейшее развитие, превратить его в более сильный, благополучный и процветающий город! Наш общий труд воплотит в жизнь ещё не один современный и перспективный проект.
Низкий поклон всем ветеранам — труженикам Старого Оскола, примите слова глубокого уважения и благодарности! От всей души желаем вам, дорогие земляки, крепкого здоровья, плодотворной созидательной работы на благо Старооскольского городского округа, творческих и трудовых успехов, счастья, добра и мира!

ЦИФРА

630

тысяч рублей из фонда управляющего директора ОЭМК Николая Шляхова потрачено на подарки старооскольским первоклассникам.

ЭЛЕКТРОСТАЛЬ
№35 | 7 сентября 2018 года

КРУПНЫЙ ПЛАН

Мастер во всём

Всё должно делаться строго по порядку, аккуратно и правильно — такому правилу следует в жизни Любовь Калинова, мастер цеха отделки проката.

Любовь Дмитриевна признаётся, что характером она пошла в отца, который во всём любил учёт и контроль. Ей тоже с детства легко давались точные науки, и потому после школы девушка поступила в торговый техникум. Правда, работала в торговле недолго.

31 июля 1985 года, отучившись по профессии «контролёр в производстве чёрных металлов», она пришла в электросталеплавильный цех ОЭМК.

— У меня был хороший наставник — Нина Алексеевна Меркулова, — вспоминает Любовь Дмитриевна. — Она встретила меня доброжелательно, объяснила весь процесс работы, которой мне предстоит заниматься на участке отгрузки готовой продукции. Рассказала, как правильно принимать и осматривать металл, как оформлять сертификат качества на продукцию, на что нужно обращать внимание в первую очередь.

Любе Калиновой тогда не было ещё и 20 лет, но девушка с такой серьёзностью и ответственностью отнеслась к своим обязанностям, что уже через некоторое время могла подменять свою наставницу. А буквально через год перешла в первый сортопрокатный цех, который пускали в эксплуатацию, где задержалась на целых 14 лет, приобретя солидный опыт в профессии контролёра и повысив разряд. Потом построили стан-350, и Любовь Калинова перевелась в новое подразделение.

— Становление всех основных цехов происходило на моих глазах, и самым интересным везде было получение первой продукции, — говорит она. — Особенно яркое впечатление оставило горячее опробование и пуск в эксплуатацию стана-350. Сегодня работаю мастером на участке отгрузки в цехе отделки проката, сюда тоже пришла сразу после окончания строительства нового цеха. Коллектив молодой, дружный, всех девчат — а у меня в подчинении 20 сортировщиц-сдатчиков — я учила работать так, чтобы они наравне с контролёрами ОТК могли разбираться в ГОСТах, стандартах, технических условиях и так далее. Это очень важно, потому что к потребителю должна уходить металлопродукция, которая соответствует всем требованиям. Мы рады, что у нас много заказов, ведь в цехе отделки проката современное оборудование, позволяющее обрабатывать и упаковывать металл очень качественно. А есть заказы у предприятия — значит, есть и зарплата у работников.

Став мастером, Любовь Калинова поняла, что теперь она не может поступать, как раньше — «отработала и ушла». От навалившихся обязанностей первое время голова шла кругом — производство, охрана труда, повышение квалификации сотрудниками, инструктажи и так далее и тому подобное. А ещё отныне почувствовала большую ответственность за каждого человека в бригаде.

— Мастер должен быть лидером, чтобы люди к нему прислушивались и шли за ним, — говорит она. — И, конечно, — требовательным руководителем и порядочным человеком. Считаю своим долгом помогать подчинённым решать не только производственные вопросы, но и личные проблемы. Если я не помогу, к кому же тогда они пойдут?

У Любови Калиновой много друзей и знакомых в разных подразделениях ОЭМК, с которыми она на протяжении многих лет поддерживает добрые отношения. За 33 года работы на Оскольском электрометаллургическом комбинате предприятие стало для неё родным домом, а люди, с которыми довелось вместе трудиться, — практически второй семьёй.

О своей главной семье — родных и близких — Любовь Дмитриевна говорит с особой теплотой в голосе. Она прекрасная мама, воспитавшая двух дочерей, и заботливая нежная бабушка четырёхлетней Полины и восьмимесячного Владика. Дочери заняты в сфере образования, а вот два зятя трудятся на ОЭМК, и тоже в цехе отделки проката. Так что День металлурга в этой семье всегда отмечают торжественно и весело, а в этом году родные ещё и поздравляли Любовь Дмитриевну с заслуженной наградой — Почётной грамотой УК «Металлоинвест».

— Спасибо коллективу и руководству цеха за такую высокую оценку моего труда. Было очень приятно получить Почётную грамоту Металлоинвеста — значит, я за эти годы чего-то добилась и достигла определённых высот в профессиональном плане.

Рукодельница и огородница, любительница лыжного спорта, заядлая путешественница, а ещё просто замечательная женщина, которая не только занимается вязанием и печёт пироги, но и легко разбирается в сложном металлургическом производстве. Одним словом, мастер — как в жизни, так и в профессии.

Ирина Милохина
Фото ***Валерия Воронова***

РЕЙТИНГ

Профессионализм плюс оснащённость

Именно эти критерии позволили отделению лучевой диагностики ООО «ЛебГОК-Здоровье» войти в число лучших медицинских учреждений — участников первого независимого Всероссийского рейтинга отделений лучевой диагностики.

Пенсионер Михаил Агеев для прохождения магнитно-резонансной томографии выбрал отделение лучевой диагностики ЛебГОК-Здоровья в Старом Осколе. На вопрос: «Почему?», отвечает с иронией: «Помните, что такое «Луч света в тёмном царстве?». Это только в школе так говорили про героиню Островского. Для меня луч — это МРТ, ну а мрачное царство, естественно, болезни. Вот сейчас просвечусь и просвещусь, как поддержать здоровье. Мне про это отделение и врач говорил, и, главное, много людей советовали обследоваться именно здесь!».

— На сегодняшний день пациенты черпают информацию о медицинских центрах из разных источников, от рекомендаций специалистов до «сарафанного радио» и интернет-ресурсов, — пояснила директор ООО «ЛебГОК-Здоровье» Элина Мишустина. — Заявить о себе — это и стало одной из причин нашего участия в первом независимом «Всероссийском рейтинге отделений лучевой диагностики — 2018», который проводился Московским региональным отделением Российского Общества рентгенологов и радиологов. В нём приняло участие 130 медицинских организаций. Оценивалось соответствие работы отделения лучшим мировым практикам, выполнение нормативных и законодательных актов и методических рекомендаций профессиональных и экспертных сообществ. И мы вошли в число лучших!

Отделение лучевой диагностики в следующем году отметит 25-летний юбилей. Сегодня здесь трудятся пять врачей и девять медсестёр. Отделение включает в себя кабинеты магнитно-резонансной и компьютерной томографии, а также рентген-диагностический кабинет. Большую помощь в оснащении центра современным оборудованием оказывает компания «Металлоинвест». Применение самых передовых технологий в области диагностики позволяет обеспечивать пациентов высокопрофессиональной медицинской помощью. Сюда обращаются не только жители городов горняков и металлургов, но и приезжают со всей Белгородчины, а также из Курской и Воронежской областей. Казалось бы, в наши дни современным медоборудованием оснащены многие медучреждения, но именно лебединским специалистам всё большее количество людей доверяются в решении жизненно важных вопросов, связанных со здоровьем. Рецепт народного выбора прост: отличная репутация и оснащение уникальным оборудованием огромного спектра, в том числе «тяжёлого» — томографом. Причём здесь есть аппарат открытого типа, предназначенный для проведения процедур детям и пациентам с клаустрофобией или физиологическими особенностями, при которых невозможно стандартное положение обследуемого. Есть и методики, которыми в нашем регионе пользуются только специалисты отделения лучевой диагностики ЛебГОК-Здоровья. Например, компьютерную томографию височных костей, виртуальную колоноскопию, КТ-денситометрию.

— Решение принять участие в рейтинге мы приняли весной, опираясь на два факта: во-первых, у нас отличное высокотехничное профильное оборудование. Это благодаря компании «Металлоинвест», которая постоянно и активно участвует в оснащении. Во-вторых, у нас работают опытные специалисты, создана продуктивная профессиональная среда, — пояснил заведующий отделением лучевой диагностики ООО «ЛебГОК-Здоровье» Глеб Кротов. — И то, что наше отделение вошло в число лучших, для нас это приятная новость и большая честь!

Отделение награждено знаком качества и сертификатом, которые размещены на сайте ЛебГОК-Здоровья. А пациенты получили список лучших отделений, основанный на независимой оценке работы.

— Данный сертификат даёт большое преимущество в плане того, что мы признаны одними из лучших, лидерами отделений лучевой диагностики. Это мнение компетентных специалистов, которое сформулировано на основании ключевых параметров: профессионализме, оснащённости, современности, — подытожила директор ООО «ЛебГОК-Здоровье» Элина Мишустина.

Наталья Севрюкова
Фото ***Александра Белашова***

Металлоинвест

КАРДИНАЛЬНЫЕ ТРЕБОВАНИЯ ПО ОХРАНЕ ТРУДА И ПРОМЫШЛЕННОЙ БЕЗОПАСНОСТИ

В ЦЕЛЯХ РЕАЛИЗАЦИИ ЗАДАЧ, НАПРАВЛЕННЫХ НА СОВЕРШЕНСТВОВАНИЕ СИСТЕМЫ УПРАВЛЕНИЯ ОХРАНОЙ ТРУДА И ПРОМЫШЛЕННОЙ БЕЗОПАСНОСТЬЮ, НА ПОВЫШЕНИЕ КУЛЬТУРЫ ПРОИЗВОДСТВА И ПРОФЕССИОНАЛЬНОГО УРОВНЯ, РАБОТНИКИ ПРЕДПРИЯТИЙ ГРУППЫ «МЕТАЛЛОИНВЕСТ» (АО «ЛЕБЕДИНСКИЙ ГОК», ПАО «МИХАЙЛОВСКИЙ ГОК», АО «ОЭМК», АО «УРАЛЬСКАЯ СТАЛЬ», ООО «УРАЛМЕТКОМ») ДОЛЖНЫ:

— стремиться к безопасному поведению на производстве, к осознанию личной ответственности за собственную жизнь и здоровье и окружающих их лиц;
— знать и понимать, при каких обстоятельствах можно получить травму на производстве;
— не допускать неправильных и опасных действий или приёмов при исполнении трудовых обязанностей;
— выполнять только ту работу, которая поручена, по которой прошли обучение и инструктаж по охране труда, к которой допущены специалистами, ответственными за безопасное выполнение работ.

Любое происшествие (несчастный случай, инцидент, авария, пожар и т.п.) — это результат действия или бездействия работников при осуществлении производственных процессов.

РАБОТНИКАМ КАТЕГОРИЧЕСКИ ЗАПРЕЩАЕТСЯ:

1. Находиться на территории предприятий Группы «МЕТАЛЛОИНВЕСТ» в состоянии алкогольного, наркотического или иного токсического опьянения.
2. Разблокировать без соответствующего разрешения системы безопасности, выводить из строя блокировку, датчики, контрольно-измерительные приборы и другое оборудование, используемое для обеспечения промышленной безопасности, несанкционированно разжигать огонь, курить в неустановленных местах, умышленно портить оборудование, материалы и имущество.
3. Выполнять работы повышенной опасности без оформления наряда–допуска, соблюдения мер безопасности.
4. Работать без применения средств коллективной защиты, исправных и сертифицированных средств индивидуальной защиты.
5. Проникать за ограждение работающего оборудования, электроустановок и прочих механизмов, находиться в опасной зоне вне специально отведённых мест.
6. Выполнять обслуживание или ремонтные работы оборудования без его отключения от всех видов энергии, без установки защитных блокировок и предохранительных устройств, предотвращающих несанкционированную или ошибочную подачу энергии.
7. Осуществлять действия, направленные на сокрытие и (или) искажение фактов и обстоятельств несчастных случаев на производстве.

Нарушение Кардинальных требований по охране труда и промышленной безопасности является основанием для применения дисциплинарных взысканий в порядке, предусмотренном действующим законодательством Российской Федерации.

Первый заместитель генерального директора — директор по производству ООО УК «МЕТАЛЛОИНВЕСТ»

А.А. Угаров

ЭЛЕКТРОСТАЛЬ
№35 | 7 сентября 2018 года

БЛАГО ТВОРИ

Полезные подарки к началу учебного года

Благодаря поддержке металлургов образовательный комплекс «Лицей №3» и средняя школа №28 имени А.А. Угарова встретили новый учебный год с необходимыми приобретениями. К приходу юных почемучек поменяли окна, двери, витражное остекление, благоустроили двор и отремонтировали лестничные марши.

Последние дни августа в корпусе начального образования лицея №3 выдались шумными. Стук, скрежет, пыль, громкие голоса рабочих — замена старых 28 окон на новенькие пластиковые идёт полным ходом. И если сравнивать окна с глазами здания, то можно сказать, что после лечения видят они отлично. Также обновили 30 дверей, а витражное остекление стен преобразило два помещения — кабинет психолога и малую раздевалку. Матовое остекление выше человеческого роста переходит в кристально прозрачное. Именно поэтому ощущения, будто ты находишься в аквариуме, не возникает, наоборот, здесь уютно.

— Стены из витражей дают хорошую звукоизоляцию, — отвечает на вопрос о практичности красивых конструкций завхоз лицея №3 Евгения Нифонтова. — В этих помещениях и нешумно, и вопрос вентиляции тоже продуман до мелочей.

К 1 сентября в лицее строительная пыль и шум от ремонтных работ уступили место чистоте и тишине, необходимой для учёбы. Значительно улучшить условия в кабинетах начальных классов удалось при поддержке депутата Белгородской областной Думы, первого заместителя генерального директора — директора по производству УК «Металлоинвест» Андрея Угарова. Именно к нему за помощью обратилась директор образовательного комплекса «Лицей №3» Валентина Котарева и встретила понимание. По инициативе Андрея Алексеевича Металлоинвест выделил 1 200 000 рублей на замену окон, дверей и витражное остекление помещений. Это не первая помощь лицею, компания не остаётся в стороне от насущных проблем образовательного учреждения с 2006 года.

В лицее №3 заменили 28 окон.

— Всего не перечесть, что сделано за эти 12 лет при поддержке Металлоинвеста, — благодарит за помощь Валентина Ивановна. — Особенно мы нуждались в участии, когда три года назад стали образовательным комплексом. Бывшая школа №1, став блоком для начального образования нашего лицея, находилась тогда в плачевном состоянии. И с первых дней Андрей Алексеевич помог нам поменять окна, двери, сделать ремонт в кабинетах и санузлах, закупить оборудование для столовой… И этот год мы тоже встречаем с подарками. Все окна к началу учебного года заменены на пластиковые, и нам уже не страшны ни ветра, ни морозы. У нас теперь тепло и светло.

Полезные подарки к началу учебного года принимала и школа №28 им. А.А. Угарова. По инициативе Андрея Угарова Металлоинвест выделил 1 000 000 рублей на замену окон в десяти кабинетах начальных, а также старших классов. Их здесь не меняли с 1990 года и, обветшав, они уже стали представлять опасность для детей.

— Нам установили тройные стеклопакеты, поэтому мы даже не сомневаемся, что будет тепло. В кабинетах стало светлее, так как старые деревянные рамы были шире новых пластиковых. Дневной свет важен для зрения детей, потому мы довольны заменой, — радуются педагоги.

Также новые окна установили в коридорах второго и третьего этажей, благоустроили внутренний двор школы и отремонтировали лестничные марши по направлению в микрорайон Макаренко, а также в сторону стадиона.

— Нас поддерживает компания «Металлоинвест», ОЭМК и наш близкий друг Андрей Алексеевич Угаров. И благодаря этой поддержке из года в год наша школа становится краше, и мы говорим за это искреннее спасибо, — завершая экскурсию для прессы по кабинетам школы, подытожила директор образовательного учреждения Галина Марчукова.

Ольга Ульянова
Фото ***Валерия Воронова***

ДОБРЫЕ ТРАДИЦИИ

Весь мир в руках ребёнка

В Старооскольском округе около трёх тысяч детей впервые сели за школьные парты, из них более четырёхсот — дети работников ОЭМК. По традиции профсоюз комбината подготовил для первоклашек праздничную программу и интересные подарки.

Дети подарки оценили.

Так многолюдно в кинотеатре «Быль» бывает не каждый день. В его холле 1 сентября первоклассникам, чьи родители работают на ОЭМК и состоят в профсоюзе, вручали подарки. Те, кто уже получил презент, не торопились расходиться, ведь сразу после вручения подарков запланированы праздничная программа от творческих коллективов ЦКР «Молодёжный» и семейный просмотр мультфильма. Всё — бесплатно!

— Сын Илья в прошлом году просил, чтобы мы ему купили глобус, но как-то всё руки не доходили… А тут пришли за подарком — вот тебе и глобус! — радуется мама шестилетнего мальчугана Ирина Чиженкова, держа коробку с земным шаром в миниатюре. — Спасибо профсоюзу за хорошую идею!

Супруги Гавриленко трудятся на ОЭМК: Александр — старшим мастером в ЭСПЦ, а Светлана — контролёром ОТК. В их семье подрастают две красавицы-дочки — шестилетняя Татьяна и четырнадцатилетняя Евгения. В спальне у девчонок отец повесил большую географическую карту, и дети периодически её рассматривают. А уж если сплочённая семья собирается попутешествовать, то найти пальчиком место назначения на карте — первое дело.

— С глобусом будет ещё проще, и географию с детьми изучим лучше, — улыбается глава семьи. — Читать дочь уже умеет, и считает тоже отлично, так что в первый класс мы идём подготовленными. Да ещё и с такими подарками!

Для детей-первоклашек работников комбината профсоюз закупил 413 глобусов, а на организацию всего праздника затрачено около 300 тысяч рублей. Когда все подарки были розданы, гостей пригласили занять места в кинозалах: были арендованы оба зала в кинотеатре «Быль». Председатель профсоюзной организации Александр Лихушин поздравил детей и родителей:

— Если собрать всю позитивную энергию, которая чувствуется здесь и сейчас, думаю, на ней можно сделать несколько плавок в ЭСПЦ, — пошутил Александр Евгеньевич. — У каждого из нас в жизни было 1 сентября, первый класс… Многие помнят улыбки и поддержку родителей в этот день, ласковые руки бабушек и дедушек. Хочу, чтобы первоклассники сегодня не забыли сказать родителям спасибо за их труд. В том, что мы имеем возможность проводить такие праздники, в первую очередь заслуга наших металлургов!

Затем на сценах появились яркие персонажи из мультфильмов «Барбоскины» и «Тролли», которые помогли детям разобраться: какая жизнь интереснее — реальная или виртуальная? Разумеется, интернет проиграл подвижным играм и забавам. Напрыгавшись и натанцевавшись, дети спокойно уселись рядом с родителями. Свет погас. Полтора часа сказки о том, как друзья детства помогают друг другу обрести счастье во взрослой жизни, пролетели незаметно. Но для юных зрителей взрослая жизнь — это ещё так далеко…

Ольга Ульянова
Фото ***Валерия Воронова***

ОБРАЗОВАНИЕ

На шаг ближе к профессии

3 сентября долгожданный День знаний состоялся и для студентов и преподавателей СТИ НИТУ «МИСиС» и Оскольского политехнического колледжа.

К памятнику Алексея Алексеевича Угарова студенты возложили цветы.

Поздравить студентов и преподавателей прибыли заместитель главы администрации городского округа по экономическому развитию Елена Полякова, директор по социальным вопросам ОЭМК, депутат Совета депутатов Старооскольского городского округа Ирина Дружинина, заместитель начальника управления образования Людмила Илюк и другие гости.

Празднование Дня знаний началось эффектно. Перед институтом студенты появились на велосипедах и роликовых коньках, гордо держа в руках знамёна института. Праздничную программу украсили вокальные номера, коллективов культурного центра и активистов ОПК. Яркую информационную презентацию провели ребята студсовета, рассказав первокурсникам о разнообразном спектре направлений насыщенной студенческой жизни.

С началом учебного года студентов и всех присутствующих поздравил почётный работник общего образования РФ, к.э.н., директор СТИ НИТУ «МИСиС» Василий Рассолов.

— Наш институт является одним из ведущих вузов в регионе. Не случайно с каждым годом его популярность растёт. Ведь те профессии, которые получают студенты в нашем институте, являются конкурентоспособными на рынке труда и привлекают всё больше и больше абитуриентов. Хотелось бы пожелать первокурсникам, чтобы студенческие годы они использовали с пользой, как для получения знаний, так и для развития своей личности, — обратился к студентам Василий Макарович.

Очень тепло напутствовала юношей и девушек Ирина Дружинина, поздравившая ребят от руководства компании «Металлоинвест», ОЭМК, от всего большого коллектива металлургов. Особые слова приветствия Ирина Викторовна передала студентам от большого и надёжного друга института — первого заместителя генерального директора — директора по производству «Металлоинвест», депутата Белгородской областной Думы Андрея Алексеевича Угарова.

— Сегодня каждый из вас приблизился к одной из важнейших жизненных целей — получению профессии, — сказала Ирина Дружинина, обращаясь к студенческой аудитории. — МИСиС мы считаем одним из главных подразделений комбината, потому что его будущее за вами, и, уверена: оно — в надёжных руках. И как бы сейчас сказал Андрей Алексеевич Угаров: мы вас любим, мы вами гордимся! И помните, вы учитесь в одном из лучших вузов страны, носящем имя легендарного металлурга Алексея Алексеевича Угарова. Вы живёте в одном из лучших городов самой лучшей страны в мире!

День знаний — это праздник для всех студентов и преподавателей. Но, прежде всего, — это самый волнительный и запоминающийся день для первокурсников. В этом году более 1 000 юношей и девушек стали частью большой дружной семьи Старооскольского технологического института имени А.А. Угарова и Оскольского политехнического колледжа. Для них начался новый этап жизни — обучение в многопрофильном техническом вузе, входящим в состав НИТУ «МИСиС», который даёт возможность получения достойного образования и диплом столичного вуза.

Юлия Буденко,
редактор РИО
СТИ НИТУ «МИСиС»
Фото автора

РЕКЛАМА

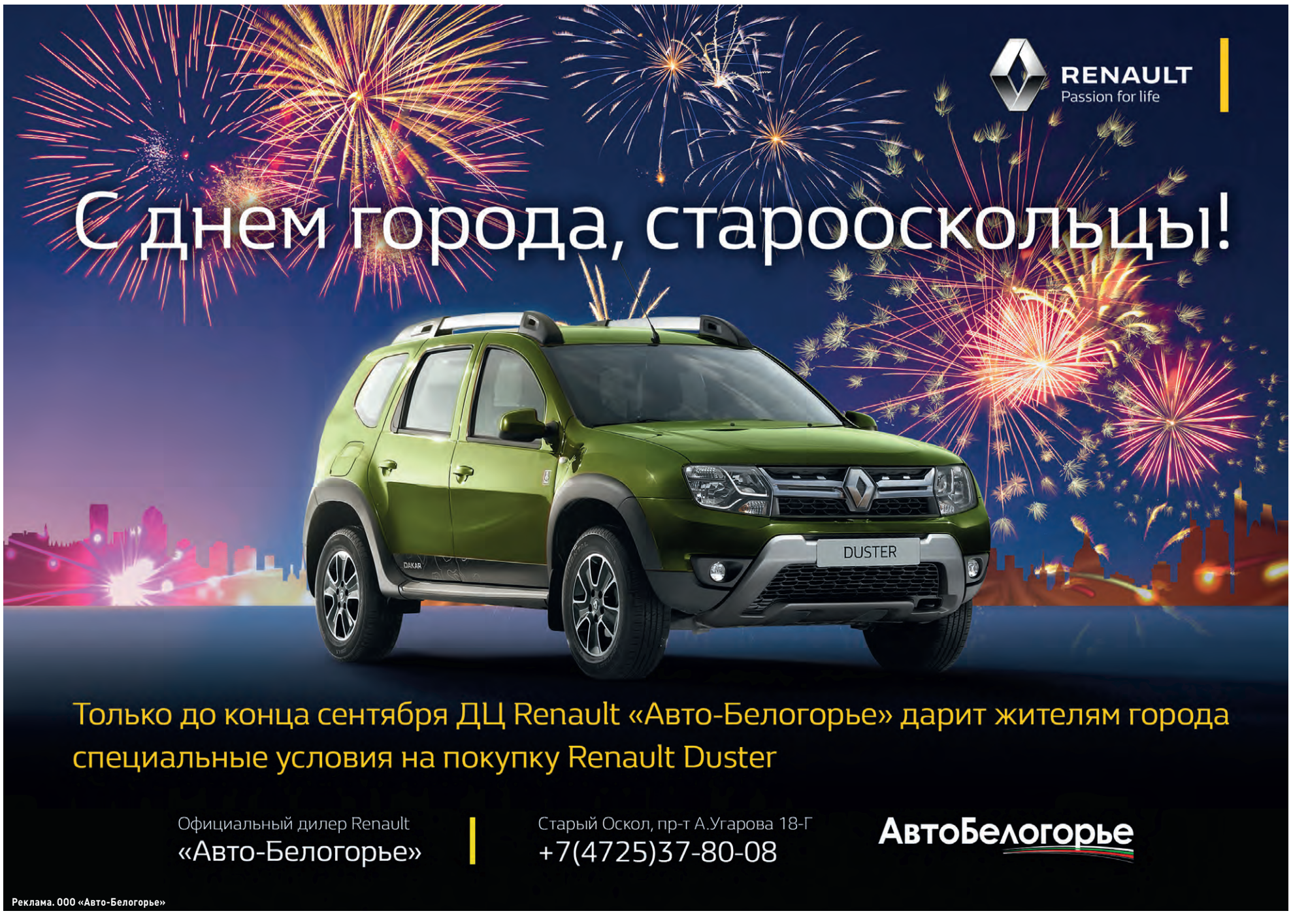

ЭЛЕКТРОСТАЛЬ
№35 | 7 сентября 2018 года

425 ЛЕТ
ТРЦ «Боше» представляет проект
«Город, в котором живём»
БОШЕ
ТОРГОВО-РАЗВЛЕКАТЕЛЬНЫЙ ЦЕНТР

ГОРОД, В КОТОРОМ ЖИВЁМ

На правах рекламы.

Город ждёт вас!

Есть разные города. Старый Оскол — особенный. Мы все знаем его историю, длиною в 425 лет. История богатая, интересная, в которой времена раскрашивали жизнь города то в чёрно-белые, то в алые, то яркой радуги цвета. Старый Оскол — живой и родной… И в канун его дня рождения не хочется листать хрустящие страницы городской летописи, хочется просто пройтись по его улицам…

Солнце только-только осветило дома, извилистые улочки старого центра, высокие здания новых районов, стадионы и площади. По дорогам уже мчится шумный поток машин, между рядами пытаются проскочить юркие маршрутки, замедляя общее утреннее движение, не нарушая ПДД движутся круглобокие автобусы… Старый Оскол он такой, он заставляет двигаться! И люди здесь подвижные… Помните, когда произошла трагедия в Кемерово, наш город вышел на улицы — бледный весь, хрупкий какой-то от настигшего всех горя... как те белые воздушные шары, в которых утонула площадь... Именно здесь я впервые увидела и настоящий Бессмертный полк. Он разлился по городским улицам живым потоком Памяти! Тихо и глубоко переживали мы вместе с городом ту самую Великую Победу... Сотни людей пробегают мимо. А ты идёшь по улице и радуешься. Чему? Встречным прохожим, солнцу, играющему на твоей ладони, ветру, запутавшемуся в, уже тронутой осенью, листве, ответившему на твою улыбку малышу… Радуешься всему тому, что происходит в твоём городе. Тому, как он меняет своё облачение, как разбитые дороги превращаются в современные транспортные артерии, радуешься стайкам школьников, спешащих в уютные школы за пятёрками, мальчишке, со спортивной сумкой за спиной и хрупкой девчонке со скрипкой в руке… «Я люблю мой Старый Оскол!» — признаний в любви городу, шагнувшему в пятую сотню лет, так много вокруг, что сомневаться в его избалованности человеческой любовью, не приходится… И город заботливо возвращает её своим жителям, обогащая многовековыми знаниями и мудростью. И если вы хотите впитать всё это, почувствовать — идите в город, всей семьёй, с друзьями, с любимыми… Ваш город ждёт вас!

Елена Филатова
Фото ***Валерия Воронова***

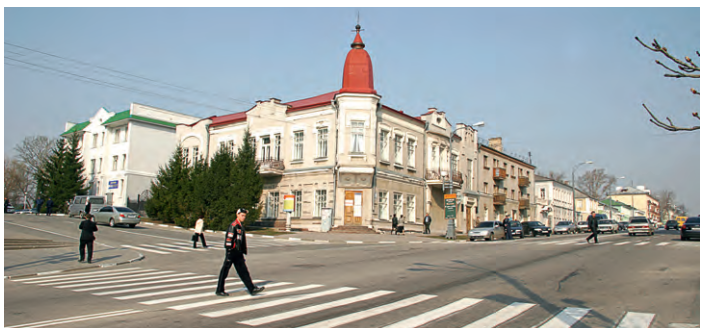

	8 сентября, суббота		9 сентября, воскресенье		10 сентября, понедельник		11 сентября, вторник		12 сентября, среда	
	НОЧЬ	ДЕНЬ	НОЧЬ	ДЕНЬ	НОЧЬ	ДЕНЬ	НОЧЬ	ДЕНЬ	НОЧЬ	ДЕНЬ
	+ 13	+ 27	+ 15	+ 26	+ 15	+ 24	+ 14	+ 26	+ 14	+ 23
	Ясно		Облачно		Пасмурно		Малооблачно		Пасмурно	

ДНЕВНИК ДЕДА АНДРЕЯ

Начало в № 30-34

Тучи с запада

Мы продолжаем публикацию отрывков «Дневника деда Андрея». При подготовке материала используется машинописная копия фронтовых записок, сделанная автором, Андреем Архиповичем Авдеевым, уже в мирное время.

27/09/1941

Едем в село Чутово. Короткая остановка для приёма пищи. Только рассредоточили обоз, как над селом появилось три вражеских двухмоторных бомбардировщика в сопровождении двух мессершмидттов. За селом разворачиваются и строятся в цепочку, верный признак изготовки к бомбёжке. Держат направление прямо на нас. Команда: «В укрытие».

Не успел я отбежать и ста метров от миномёта, как послышался зловещий быстро нарастающий металлический свист. Это летели бомбы. Плотно прижимаюсь к земле. От сильных разрывов дрожит земля. Что-то сильно ударило по карабину, выбило из рук. Это осколок. В голове сплошной тяжёлый шум. От близкого разрыва авиабомб лёгкая контузия. Налёт повторяется — снова все в укрытие. Затем наступила напряжённая тишина...

В нашей батарее новые жертвы. Ранен весёлый молодой парнишка-связист Турыгин. Выведена из строя лошадь комбата, две лошади ранены... Похороны убитых, перевязка раненых, тут же обработка свиной туши и завтрак с выпивкой... Одним словом, ВОЙНА... Только этим словом и можно передать весь хаос.

Получаем приказ: «Продвинуться на четыре километра в глубь, и, находясь в резерве, занять оборону». Снова берёмся за окопы!!!

28/09/1941

Выпал маленький снег — первый предвестник зимы. Сильно страдаю от болей в суставах. Невыносимо ноет поясница, вновь дают о себе знать проклятые почки. Ночи уже холодные, спим в сарайчике, зарывшись в сено.

29/09/1941

Дождь. Противник нашими частями оттеснён на 12-14 км.

30/09/1941

Сильный заморозок.

03/10/1941

Переезжаем на ст. Коломака. Ночуем в лесу. Утром с бойцами провожу политзанятия, разъясняю приказ №270. Несмотря на тяжёлые дни пережитые нами, несмотря на неудачи, моральный дух наших бойцов очень высокий. Все они глубоко верят в то, что настанут дни, когда враг с треском будет выбит с нашей родной земли.

Быстро привели в порядок матчасть, обмундирование. И на дивизионном смотре продемонстрировали свою боеспособность, готовность снова вступить в бой.

04/10/1941

Рано утром занимаем оборону под Петропавловкой. Комбат подзывает и по-дружески говорит мне: «У нас в батарее только ваш один миномёт, а стрелять мы должны как из четырёх». Коротко отвечаю: «Будьте уверены, всё будет сделано». Тщательно оборудуем огневую позицию, хотя условия весьма неблагоприятные, приходится устанавливать миномёт на склоне крутого оврага. Оборудовали хорошо ровики. Сверху накрыли досками. Утеплили соломой.

07/10/1941

Уже четвёртый день удерживаем фашистскую свору на подступах к ст. Коломака. Один со своим расчётом отстаиваю честь батареи.

Миномётчик РККА.

Комбат два раза вызывал меня к телефону, чтобы поблагодарить за отличную стрельбу. Немало мы положили кровожадных фашистов. Ночи бессонные. Враг близко. Приходится бдительно следить за всем.

08/10/1941

Сильный буран. Сырость. Но, несмотря ни на что, отбиваем одну атаку за другой.

09/10/1941

От нас уезжает любимый комбат Макаренко, лучший боевой друг. Очень жалко с ним расставаться. Привык я к нему, как к родному. С ним уезжают на курсы младших командиров Шелякин, Орлов, Косник, Гальцман.

10/10/1941

Продолжаем удерживать рубеж. Благодарность от нового комбата Омельченко. Орудие работает безукоризненно. Приняты все меры к тому, чтобы устранить смещение опорной плиты... Героические усилия.

Точным огнём уничтожаем тридцать собак (без кавычек) — их уже нельзя брать в кавычки!

11/10/1941

Сильный дождь. Плита миномёта капризничает. Сегодня уже второй раз немец рвётся яростно в атаку. Над головами свистят пули. Где-то пробрался автоматчик. Ведём по противнику сильный огонь. Нам помогает «адовка» (Катюша). Прекрасная машина!!! Ещё не то услышит и увидит проклятый немчура! На днях на наш участок прибыло одиннадцать собаководов. Собаки их снабжены въюком взрывчатого вещества и приспособлены для уничтожения танков. Скоро ВСЁ живое поднимется на борьбу со злодеями!

Русские всегда проявляли изумительную находчивость, когда их независимости угрожала опасность. Я уверен, что и в этой войне наш народ ещё покажет чудеса!!!

Противник ведёт сильную артподготовку как градом, осколками засыпает наши окопы. Очевидно, он нас нащупал, не даёт возможности подняться. Пулемёты уже строчат рядом.

Возможно, это моя последняя запись, но я остаюсь глубоко убеждённым в том, что мы победим! Да, мы ПОБЕДИМ! Кровожадные собаки найдут на нашей земле собачью смерть! Таков приговор всего передового человечества. Он будет приведён в исполнение...

Ночью приказано отойти на новый рубеж. Занимаем оборону в с. Белоусовка. Здесь держим оборону три дня. Наш полк неоднократно переходит в контратаки. Выбивает противника из села Шелестово. Имеются и трофеи. Три пленных «немчуры».

Стоим на квартире у одной любопытной старушки. Весёлая, добрая бабушка. Колю Гогошвили называет «бессарабом» за то, что он чёрный. По ночам устраиваем охоту на автоматчиков. Спать не дают окаянные.

12/10/1941

Рано утром снимаемся с огневых позиций. Задача: «Прикрытие отхода основных сил армии нашим полком». Выполнена с честью!

Проезжаем ряд сёл, Коломакский район, Новоивановку и другие. Чудные места!!! Богатая украинская природа!

Станция Ковяги

Занимаем ночью оборону. Ночь холодная. Рубеж для обороны не совсем выгодный — открытое поле. Рано утром над нами очень близко крутится «Самарканд», предвестник нехорошего. К вечеру противник бросил танки на соседний полк. Прорвал оборону и угрожал нам окружением. Напирает яростно на позиции пехоты поддерживаемого нами батальона. Пехота дрогнула. Мы сменяем огневые позиции. Заняли оборону у сенного пункта (где сено принимают). Ночевали в скирдах.

13/10/1941

Утром разгорелся бой. Держимся до вечера. Враг яростно рвётся на станцию. Ночью поджигаем скирды добротного сена, чтобы гадине не досталось и соломинки. Отходим на Марефу. В городе Марефе воздух насыщен запахом спирта. Разрушен большой спиртзавод.

Мирное население с вёдрами, чайниками и даже с банками из-под варенья — все бегут за спиртом. Бойцы заполнили этим добром все фляги (у меня тоже не осталась пустой).

Некоторые из ребят перебрали. Говорят: «Всё равно война». Особенно набрался Масленников. Когда комбат приказал ему отдать карабин, он как ребёнок начал плакать и целовать «боевую подругу». Смех и слёзы! Пришлось разрядить карабин и возвратить владельцу. Нельзя же, в самом деле, обижать человека, провоевавшего так много, так тяжело.

Станция Основа

Изредка стоят разбитые вагоны. Эшелона два с военным обмундированием. Подрывники разрушают, взрывают стрелки. Вывезти всё не успели. Мы набираем тёплых курток, плащ-палаток. Остальное всё сжигаем. Жалко, но нельзя оставлять врагу ничего, ни грамма, ни метра!!!

Разгружаем склады с продовольствием. Немного берём себе, остальное раздаём населению. Ночью продолжаем продвигаться дальше, вглубь страны. Утром приезжаем в село Васищево (первое русское село Харьковской области). Завтракаем.

15/10/1941

Движемся дальше. В лесу занимаем оборону. Ведем огонь по переправе. Противник сдержан до вечера. Вечером занимаем огневую позицию в селе Лизогубовка. Держим оборону два дня.

18/10/1941

Получаем приказ: «По переправе вести методичный огонь всю ночь». Но так как снарядов было мало, пришлось по одному-два снаряда выбрасывать через час. Нашу ночную стрельбу враг использовал для того, чтобы уточнить место расположения батареи и уничтожить. Ночью в наше расположение пробрались автоматчики.

19/10/1941

Утром каждого из нас начали обстреливать прицельным огнём. Обстреляли из автоматов наш наблюдательный пункт. Пришлось перейти на запасную огневую позицию.

Когда делали отбой, по нам не прекращался огонь. С запасной огневой позиции выпустили не более шести снарядов. Вновь подверглись пулемётному и автоматному обстрелу. Полк начал отход. Произошло временное замешательство, но энергичными действиями командира полка Георгиенко и комиссара Фастовского быстро было восстановлено положение.

Поздней ночью был совершён организованный отход. Двигались всю ночь. Дорога грязная. Ночь тёмная. Утром останавливаемся на завтрак.

20/10/1941

Село Мохначи

Затем переходим в школу. Днёвка. Поход на автоматчиков. К вечеру трогаемся в путь.

Село Малиновка

Занимаем оборону против Пугаевского моста, но стрелять не пришлось. Нас направляют в резерв. Проезжаем село Коробочкино, Балоциловку, Шевченко, Староверку и прибываем на ст. Купянск-Узловая.

Путь очень тяжёлый. Дорога разбита. По дороге много машин застрявших по самые уши. Пушки, тракторы, повозки — жуткая картина! Автомашины движутся по железнодорожным насыпям. Один автобус на буксире тащится у паровоза. Железнодорожники на дрезинах везут муку, скотину, всякий хлам. В воздухе патрулируют наши самолёты. Все мы измазаны до ушей в грязи. Кругом пожары, горит колхозное добро! Одним словом — ВОЙНА!!!

02/11/1941

Станция Купянск-Узловая

Здесь почти нормальная жизнь. Приятно гудят паровозы. На центральной улице у библиотеки говорит громкоговоритель. Но ночью на улицах темнота. Светомаскировка. Многие учреждения не работают.

5-6/11/1941

Готовимся к Великому празднику. По улицам маршируют колонны бойцов с песнями и даже с музыкой.

07/11/1941

Парад на стадионе спортивного железнодорожного общества. На параде только военные. Гражданских людей почти не видно. В воздухе патрулируют наши самолёты. По углам площади стоят зенитные установки.

Трогательные речи произносят командир соединения Рогачевский, полковой комиссар Попков, представители Харьковского обкома партии. По команде «Смирно!» как каменные застывают фронтовики пяти боевых полков, прошедших тяжёлый боевой путь. В этих стройных неподвижных колоннах, в сердцах наших славных воинов грозно олицетворена месть врагу. Боеой дух высокий. Громким раскатистым красноармейским «УРА» выражено всё... Рогачевскому торжественно вручено оружие «ППД», сделанное рабочими Харьковского завода. С песнями расходимся по подразделениям.

После парада прекрасный обед. Тосты за нашу родную землю. За РОДИНУ!

Партсобрание в библиотеке. Вместо стульев — книги. Сколько ценных книг!!! Какие богатые иллюстрации к истории ВКП(б) — всё разбросано. Я набрал целую кучу книг. Но куда их девать? Взял с собой книгу Лысенко «О новых достояниях мичуринской агробиологии» и Гоголя «Повесть о том, как поссорился Иван Иванович с Иваном Никифоровичем». С удовольствием проглотил.

ПРОДОЛЖЕНИЕ СЛЕДУЕТ...

Уважаемые жители и гости Старооскольского городского округа!

8 сентября 2018 года при проведении праздничных мероприятий, посвященных празднованию Дня города, межведомственная антитеррористическая комиссия Старооскольского городского округа обращает ваше внимание на повышение бдительности, недопущение противоправных действий, своевременное информирование органов правопорядка и безопасности при появлении на территории округа подозрительных лиц, транспортных средств, иных материальных объектов (в том числе агитационных материалов экстремисткой направленности).

Контактные телефоны экстренного реагирования:

УМВД России по г. Старому Осколу — 02, 24-54-05;

отдел полиции №1 — 46-26-02;

отдел в г. Старый Оскол УФСБ России по Белгородской области — 22-55-38;

ЕДДС — 112.

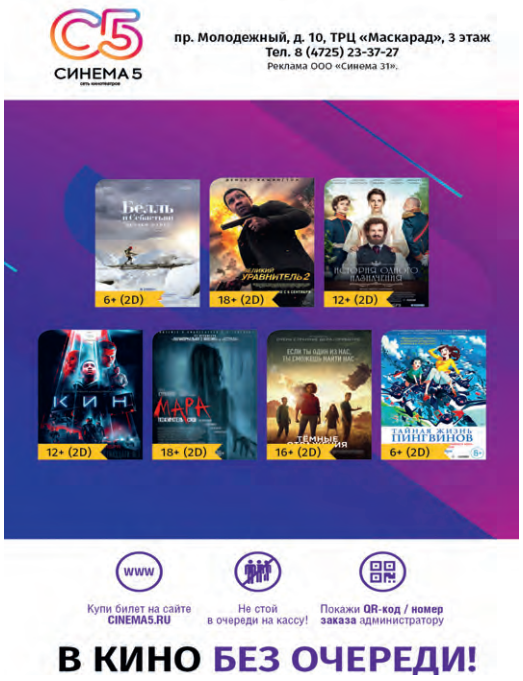

ПО ФАКТАМ НАРУШЕНИЯ

прав и законных интересов, коррупционных действий, корпоративного мошенничества, хищений, неэффективного использования ресурсов, нарушения локальных нормативных актов, а также о других событиях или обстоятельствах работники могут обратиться, используя каналы связи «Горячей линии»:

8-4725-37-26-26 doverie@oemk.ru

ПОНЕДЕЛЬНИК, 10 СЕНТЯБРЯ

ПЕРВЫЙ КАНАЛ

05.00 Телеканал «Доброе утро».
09.00 Новости.
09.15 «Сегодня 10 сентября. День начинается».
09.55 Модный приговор.
10.55 «Жить здорово!» (16+).
12.00 Новости.
12.15 «Время покажет» (16+).
15.00 Новости.
15.15 «Давай поженимся!» (16+).
16.00 «Мужское / Женское» (16+).
17.00 «Время покажет» (16+).
18.00 Вечерние новости.
18.25 «Время покажет» (16+).
18.50 «На самом деле» (16+).
19.50 «Пусть говорят» (16+).
21.00 «Время».
21.30 «Ищейка» (12+).
22.30 «Большая игра».
23.30 «Вечерний Ургант» (16+).
00.10 «Ищейка» (12+).

РОССИЯ

05.00 Утро России.
09.00 Вести.
09.55 «О самом главном» (12+).
11.00 Вести.
12.00 «Судьба человека с Борисом Корчевниковым» (12+).
13.00 «60 Минут» (12+).
14.00 Вести.
15.00 Т/с «МОРОЗОВА» (12+).
17.00 Вести.
18.00 «Прямой эфир» (16+).
19.00 «60 Минут» (12+).
20.00 Вести.
21.00 Т/с «ЧЕЛНОЧНИЦЫ. ПРОДОЛЖЕНИЕ» (12+).
23.15 «Вечер с Владимиром Соловьёвым» (12+).

НТВ

06.00 «Деловое утро НТВ» (12+).
08.20 Т/с «ВОЗВРАЩЕНИЕ МУХТАРА» (16+).
10.00 Сегодня.
10.20 Х/ф «ПАСЕЧНИК» (16+).
12.00 «Реакция».
13.00 Сегодня.
13.25 Обзор. ЧП.
14.00 «Место встречи».
16.00 Сегодня.
17.20 «ДНК» (16+).
18.15 Т/с «МЕНТОВСКИЕ ВОЙНЫ».
19.00 Сегодня.
21.00 Т/с «БАЛАБОЛ-2» (16+).
23.00 Х/ф «НЕВСКИЙ» (16+).
00.00 Сегодня.
00.10 Т/с «СВИДЕТЕЛИ» (16+).

КУЛЬТУРА

06.30 Новости культуры.
06.35 «Пешком...».
07.00 Новости культуры.
07.05 Д/с «Эффект бабочки».
07.30 Новости культуры.
07.35 Цвет времени. Павел Федотов.
07.50 Х/ф «ДОЛГАЯ ДОРОГА В ДЮНАХ».
09.00 Исторические концерты. Бэла Руденко. Ведущая Тамара Синявская.
10.00 Новости культуры.
10.15 «Наблюдатель».
11.10 XX век. «Мурманск-198».
12.10 Д/ф «Палех».
12.20 Власть факта. «Элита и власть».
13.00 Д/ф «Прусские сады Берлина и Бранденбурга в Германии».
13.20 «Линия жизни».
14.15 Д/ф «Катя и принц. История одного вымысла».
15.00 Новости культуры.
15.10 «На этой неделе...100 лет назад. Нефронтовые заметки».
15.40 «Агора».
16.40 Д/ф «Подвесной паром в Португалете. Мост, качающий гондолу».
17.00 Т/с «СИТА И РАМА».
17.45 Исторические концерты. Бэла Руденко. Ведущая Тамара Синявская.
18.45 Власть факта. «Элита и власть».
19.30 Новости культуры.
19.45 Главная роль.
20.05 «Правила жизни».
20.30 «Спокойной ночи, малыши!».
20.45 Д/ф «Жанна д'Арк, ниспосланная провидением».
21.40 «Сати. Нескучная классика...».
22.20 Т/с «СИТА И РАМА».
23.10 «Тициан и другие...».
23.40 Новости культуры.
00.00 Д/ф «Теория взрыва».

ПЯТЫЙ КАНАЛ

05.00 «Известия».
05.25 Д/ф «Моя правда. Виктор и Ирина Салтыковы» (12+).
06.20 Д/ф «Моя правда. Ирина Аллегрова» (12+).
07.15 Д/ф «Моя правда. Анастасия Волочкова» (16+).
08.00 «Светская хроника» (16+).
09.00 «Известия».
09.25 «Не покидай меня».
13.00 «Известия».
13.25 Х/ф «УЛИЦЫ РАЗБИТЫХ ФОНАРЕЙ-3» (16+).
18.50 Т/с «СЛЕД» (16+).
22.00 «Известия».
22.30 Т/с «СЛЕД» (16+).
00.00 «Известия. Итоговый выпуск».
00.30 Х/ф «БАЛАБОЛ».

СТС

06.00 «Ералаш» (0+).
06.30 М/ф «МАЛЕНЬКИЙ ПРИНЦ».
08.30 М/с «Драконы и всадники Олуха» (6+).
09.30 Х/ф «СМОТРИТЕ, КТО ЗАГОВОРИЛ» (0+).
11.15 Х/ф «ФОРСАЖ-7» (16+).
14.00 Т/с «КУХНЯ» (12+).
18.30 Т/с «БОЛЬШАЯ ИГРА» (16+).
21.00 Х/ф «ГОЛОДНЫЕ ИГРЫ» (16+).
23.35 «Кино в деталях» (18+).
00.30 «Уральские пельмени» (16+).

ТНТ

07.00 «ТНТ. Best» (16+).
09.00 «Дом-2» (16+).
11.30 «Бородина против Бузовой».
12.30 «Танцы» (16+).
14.30 Х/ф «УЛИЦА» (16+).
15.00 «ИНТЕРНЫ» (16+).
20.00 Т/с «САШАТАНЯ» (16+).
20.30 Т/с «УНИВЕР» (16+).
21.00 «Где логика?» (16+).
22.00 «Однажды в России» (16+).
23.00 «Дом-2» (16+).
01.05 «Импровизация» (16+).

РЕН-ТВ

05.00 «Военная тайна» (16+).
06.00 «Документальный проект».
07.00 «С бодрым утром!» (16+).
08.30 «Новости» (16+).
09.00 «Военная тайна» (16+).
11.00 «Документальный проект».
12.00 «112» (16+).
12.30 «Новости» (16+).
13.00 «Загадки человечества» (16+).
14.00 «Засекреченные списки».
16.00 «112» (16+).
16.30 «Новости» (16+).
17.00 «Тайны Чапман» (16+).
18.00 «Самые шокирующие гипотезы» (16+).
19.15 Программа «ОЭМК-ТВ» (12+).
19.30 «Новости» (16+).
20.00 Х/ф «ЖЕЛЕЗНЫЙ ЧЕЛОВЕК-2» (12+).
22.20 «Водить по-русски» (16+).
23.00 «Новости» (16+).
23.25 «Загадки человечества» (16+).
00.30 Х/ф «ИГРА НА ВЫЖИВАНИЕ».

МИР БЕЛОГОРЬЯ

06.00 Фитнес (12+).
07.00 «Утро на «Мире Белогорья».
07.30 «Мультфильм».
08.00 Футбол. «Салют Белгород».
10.00 Фитнес (12+).
10.45 «Мультфильм».
11.00 Х/ф «ОБЫКНОВЕННОЕ ЧУДО».
12.30 «Мультфильм».
13.00 Д/ф «Федерация-2017» (12+).
14.00 Фитнес (12+).
14.45 «Ботаника» (12+).
15.00 «Такой день» (6+).
15.20 «Прикладная экономика» (6+).
15.30 «Уроки рисования» (6+).
16.00 «Такой день» (6+).
16.20 «Прикладная экономика» (6+).
16.45 «Мультфильм».
17.30 «Документальный фильм».
18.00 «Такой день» (6+).
19.00 «Прикладная экономика» (6+).
22.00 Х/ф «ОБЫКНОВЕННОЕ ЧУДО».
23.30 Д/ф «Федерация-2017» (12+).
00.00 «Прикладная экономика» (6+).
00.30 «Хорошая музыка» (6+).

МАТЧ

06.30 Д/ф «Заклятые соперники».
07.00 Новости.
07.05 Все на Матч! Прямой эфир.
08.55 Новости.
09.00 Футбол. Лига наций. Франция - Нидерланды (0+).
11.00 Новости.
11.05 Прыжки на лыжах с трамплина. Летний Гран-при.
12.05 Новости.
12.10 Все на Матч! Прямой эфир.
12.40 Футбол. Товарищеский матч. Германия - Перу (0+).
14.40 Новости.
14.45 Все на Матч! Прямой эфир.
15.30 Профессиональный бокс (16+).
17.30 Новости.
17.35 Все на Матч! Прямой эфир.
18.00 «Турция - Россия. Live» (12+).
18.20 Новости.
18.30 Футбол. Товарищеский матч. Россия - Чехия.
20.55 Тотальный футбол.
21.40 Футбол. Лига наций. Португалия - Италия.
23.40 Все на Матч! Прямой эфир.
00.25 Футбол. Лига наций. Сербия - Румыния (0+).

ВТОРНИК, 11 СЕНТЯБРЯ

ПЕРВЫЙ КАНАЛ

05.00 Телеканал «Доброе утро».
09.00 Новости.
09.15 «Сегодня 11 сентября. День начинается».
09.55 Модный приговор.
10.55 «Жить здорово!» (16+).
12.00 Новости.
12.15 «Время покажет» (16+).
15.00 Новости.
15.15 «Давай поженимся!» (16+).
16.00 «Мужское / Женское» (16+).
17.00 «Время покажет» (16+).
18.00 Вечерние новости.
18.25 «Время покажет» (16+).
18.50 «На самом деле» (16+).
19.50 «Пусть говорят» (16+).
21.00 «Время».
21.30 «Ищейка» (12+).
22.30 «Большая игра».
23.30 «Вечерний Ургант» (16+).
00.10 «Ищейка» (12+).

РОССИЯ

05.00 Утро России.
09.00 Вести.
09.55 «О самом главном» (12+).
11.00 Вести.
12.00 «Судьба человека» (12+).
13.00 «60 Минут» (12+).
14.00 Вести.
15.00 Т/с «МОРОЗОВА» (12+).
17.00 Вести.
18.00 «Прямой эфир» (16+).
19.00 «60 Минут» (12+).
20.00 Вести.
21.00 Т/с «ЧЕЛНОЧНИЦЫ. ПРОДОЛЖЕНИЕ» (12+).
23.15 «Вечер с Владимиром Соловьёвым» (12+).

НТВ

06.00 «Деловое утро НТВ» (12+).
08.20 Т/с «ВОЗВРАЩЕНИЕ МУХТАРА» (16+).
10.00 Сегодня.
10.20 Х/ф «ПАСЕЧНИК» (16+).
12.00 «Реакция».
13.00 Сегодня.
13.25 Обзор. ЧП.
14.00 «Место встречи».
16.00 Сегодня.
17.20 «ДНК» (16+).
18.15 Т/с «МЕНТОВСКИЕ ВОЙНЫ».
19.00 Сегодня.
21.00 Т/с «БАЛАБОЛ-2» (16+).
23.00 Х/ф «НЕВСКИЙ» (16+).
00.00 Сегодня.
00.10 Т/с «СВИДЕТЕЛИ» (16+).

КУЛЬТУРА

06.30 Новости культуры.
06.35 «Пешком...».
07.00 Новости культуры.
07.05 «Правила жизни».
07.35 Цвет времени. Микеланджело Буонарроти. «Страшный суд».
07.50 Х/ф «ДОЛГАЯ ДОРОГА В ДЮНАХ».
09.00 Исторические концерты. Зураб Соткилава. Ведущая Тамара Синявская.
10.00 Новости культуры.
10.15 «Наблюдатель».
11.10 XX век. «Мастера искусств. Народный артист СССР Юрий Яковлев».
12.20 «Тем временем. Смыслы».
13.10 95 лет со дня рождения Григория Бакланова.
14.00 Д/ф «Жанна д'Арк, ниспосланная провидением».
15.00 Новости культуры.
15.10 «Пятое измерение».
15.40 Игры разума с Татьяной Черниговской».
16.05 «Белая студия».
16.45 Д/с «Первые в мире».
17.00 Т/с «СИТА И РАМА».
17.45 Исторические концерты. Зураб Соткилава. Ведущая Тамара Синявская.
18.40 «Тем временем. Смыслы».
19.30 Новости культуры.
19.45 Главная роль.
20.05 «Правила жизни».
20.30 «Спокойной ночи, малыши!».
20.45 Д/ф «Была ли виновна Мария-Антуанетта?».
21.40 Искусственный отбор.
22.20 Т/с «СИТА И РАМА».
23.10 «Тициан и другие...».
23.40 Новости культуры.
00.00 Д/ф «Подземные дворцы для вождя и синицы».
00.40 «Тем временем. Смыслы».

ПЯТЫЙ КАНАЛ

05.00 «Известия».
05.25 М/ф «Винни-Пух» (0+).
05.35 «Не покидай меня».
09.00 «Известия».
09.25 Х/ф «СМЕРШ».
13.00 «Известия».
13.25 Х/ф «УЛИЦЫ РАЗБИТЫХ ФОНАРЕЙ-3» (16+).
14.20 Х/ф «УЛИЦЫ РАЗБИТЫХ ФОНАРЕЙ-4» (16+).
18.50 Т/с «СЛЕД» (16+).
00.00 «Известия. Итоговый выпуск».
00.30 Х/ф «БАЛАБОЛ».

СТС

06.00 «Ералаш» (0+).
06.35 М/с «Да здравствует король Джулиан!» (6+).
07.00 М/с «Семейка Крудс. Начало».
07.25 М/с «Три кота» (0+).
07.40 М/с «Том и Джерри» (0+).
08.30 М/с «Драконы и всадники Олуха» (6+).
09.30 Х/ф «СМОТРИТЕ, КТО ЗАГОВОРИЛ-2» (0+).
11.05 Х/ф «ГОЛОДНЫЕ ИГРЫ» (16+).
14.00 Т/с «КУХНЯ» (12+).
19.00 Т/с «ВОРОНИНЫ» (16+).
20.00 Т/с «БОЛЬШАЯ ИГРА» (16+).
21.00 Х/ф «ГОЛОДНЫЕ ИГРЫ. И ВСПЫХНЕТ ПЛАМЯ» (12+).
23.55 «Уральские пельмени» (16+).
01.00 Т/с «БОЛЬШАЯ ИГРА» (16+).

ТНТ

07.00 «ТНТ. Best» (16+).
09.00 «Дом-2» (16+).
11.30 «Бородина против Бузовой».
12.30 «Замуж за Бузову» (16+).
14.30 Х/ф «УЛИЦА» (16+).
15.00 «ИНТЕРНЫ» (16+).
20.00 Т/с «САШАТАНЯ» (16+).
20.30 Т/с «УНИВЕР» (16+).
21.00 «Импровизация» (16+).
22.00 «Шоу «Студия Союз» (16+).
23.00 «Дом-2» (16+).
01.05 «Импровизация» (16+).

РЕН-ТВ

05.00 «Территория заблуждений».
06.00 «Документальный проект».
07.00 «С бодрым утром!» (16+).
08.30 «Новости» (16+).
09.00 «Военная тайна» (16+).
11.00 «Документальный проект».
12.00 «112» (16+).
12.30 «Новости» (16+).
13.00 «Загадки человечества» (16+).
14.00 «Засекреченные списки».
16.00 «112» (16+).
16.30 «Новости» (16+).
17.00 «Тайны Чапман» (16+).
18.00 «Самые шокирующие гипотезы» (16+).
19.00 «112» (16+).
19.30 «Новости» (16+).
20.00 Х/ф «СУРРОГАТЫ» (16+).
21.40 «Водить по-русски» (16+).
23.00 «Новости» (16+).
23.25 «Загадки человечества» (16+).
00.30 Х/ф «ВЛАСТЬ СТРАХА» (16+).

МИР БЕЛОГОРЬЯ

06.00 Фитнес (12+).
07.00 «Утро на «Мире Белогорья».
07.30 «Мультфильм».
08.00 «Утро на «Мире Белогорья».
10.00 Фитнес (12+).
10.45 «Мультфильм».
11.00 Х/ф «ОДНОЛЮБЫ» (12+).
12.30 «Мультфильм».
13.00 Д/ф «Федерация-2017» (12+).
14.00 Фитнес (12+).
14.45 «Ботаника» (12+).
15.00 «Такой день» (6+).
15.20 «Дикое поле» (6+).
16.45 «Мультфильм».
17.30 «Документальный фильм».
18.00 «Такой день» (6+).
19.00 «Дикое поле» (6+).
22.00 Х/ф «ОДНОЛЮБЫ» (12+).
23.30 Д/ф «Федерация-2017» (12+).
00.00 «Дикое поле» (6+).
00.30 «Хорошая музыка» (6+).

МАТЧ

06.30 Д/ф «Заклятые соперники».
07.00 Новости.
07.05 Все на Матч! Прямой эфир.
08.55 Новости.
09.00 Футбол. Лига наций. Португалия - Италия (0+).
11.00 Новости.
11.05 Все на Матч! Прямой эфир.
11.40 Футбол. Товарищеский матч. Россия - Чехия. Трансляция из Ростова-на-Дону (0+).
13.40 «Россия - Чехия. Live» (12+).
14.00 Тотальный футбол (12+).
14.45 Новости.
14.55 Все на Матч! Прямой эфир.
15.30 Футбол. Лига наций. Швеция - Турция (0+).
17.30 «Наши в UFC» (16+).
17.50 Новости.
18.00 Все на Матч! Прямой эфир.
18.55 Футбол. Чемпионат Европы - 2019 г. Отборочный турнир. Россия - Сербия.
20.55 Все на футбол!
21.40 Футбол. Лига наций.
23.40 Все на Матч! Прямой эфир.
00.10 Футбол. Лига наций (0+).

СРЕДА, 12 СЕНТЯБРЯ

ПЕРВЫЙ КАНАЛ

05.00 Телеканал «Доброе утро».
09.00 Новости.
09.15 «Сегодня 12 сентября. День начинается».
09.55 Модный приговор.
10.55 «Жить здорово!» (16+).
12.00 Новости.
12.15 «Время покажет» (16+).
15.00 Новости.
15.15 «Давай поженимся!» (16+).
16.00 «Мужское / Женское» (16+).
17.00 «Время покажет» (16+).
18.00 Вечерние новости.
18.50 «На самом деле» (16+).
19.50 «Пусть говорят» (16+).
21.00 «Время».
21.30 «Ищейка» (12+).
22.30 «Большая игра».
23.30 «Вечерний Ургант» (16+).
00.10 «Ищейка» (12+).

РОССИЯ

05.00 Утро России.
09.00 Вести.
09.55 «О самом главном» (12+).
11.00 Вести.
12.00 «Судьба человека» (12+).
13.00 «60 Минут» (12+).
14.00 Вести.
15.00 Т/с «МОРОЗОВА» (12+).
17.00 Вести.
18.00 «Прямой эфир» (16+).
19.00 «60 Минут» (12+).
20.00 Вести.
21.00 Т/с «ЧЕЛНОЧНИЦЫ» (12+).
23.15 «Вечер с В. Соловьёвым» (12+).

НТВ

06.00 «Деловое утро НТВ» (12+).
08.20 Т/с «ВОЗВРАЩЕНИЕ МУХТАРА» (16+).
10.00 Сегодня.
10.20 Х/ф «ПАСЕЧНИК» (16+).
12.00 «Реакция».
13.00 Сегодня.
13.25 Обзор. ЧП.
14.00 «Место встречи».
16.00 Сегодня.
17.20 «ДНК» (16+).
18.15 Т/с «МЕНТОВСКИЕ ВОЙНЫ».
19.00 Сегодня.
21.00 Т/с «БАЛАБОЛ-2» (16+).
23.00 Х/ф «НЕВСКИЙ» (16+).
00.00 Сегодня.
00.10 Т/с «СВИДЕТЕЛИ» (16+).

КУЛЬТУРА

06.30 Новости культуры.
06.35 «Пешком...».
07.00 Новости культуры.
07.05 «Правила жизни».
07.30 Новости культуры.
07.35 Цвет времени. Карандаш.
07.45 Х/ф «КАПИТАН НЕМО».
09.00 Исторические концерты. Мария Биешу. Ведущая Тамара Синявская.
09.45 Д/с «Первые в мире».
10.00 Новости культуры.
10.15 «Наблюдатель».
11.10 Муз/ф «Витражных дел мастер».
12.20 «Что делать?».
13.10 Д/с «Первые в мире».
13.25 Искусственный отбор.
14.05 Д/ф «Была ли виновна Мария-Антуанетта?».
15.00 Новости культуры.
15.10 Библейский сюжет.
15.40 Игры разума с Татьяной Черниговской».
16.05 «Сати. Нескучная классика...».
16.45 Д/с «Первые в мире».
17.00 Т/с «СИТА И РАМА».
17.45 Исторические концерты. Мария Биешу. Ведущая Тамара Синявская.
18.40 «Что делать?».
19.30 Новости культуры.
19.45 Главная роль.
20.05 «Правила жизни».
20.30 «Спокойной ночи, малыши!».
20.45 Д/ф «Правда о пророчествах Нострадамуса».
21.35 Д/ф «Татьяна Доронина».
22.20 Т/с «СИТА И РАМА».
23.10 «Тициан и другие...».
23.40 Новости культуры.
00.00 Д/ф «Небесная Кача».
00.40 «Что делать?».

ПЯТЫЙ КАНАЛ

05.00 «Известия».
05.25 Х/ф «СМЕРШ».
13.00 «Известия».
13.25 Х/ф «УЛИЦЫ РАЗБИТЫХ ФОНАРЕЙ-4» (16+).
18.50 Т/с «СЛЕД» (16+).
00.00 «Известия. Итоговый выпуск».
00.30 Х/ф «БАЛАБОЛ».

СТС

06.00 «Ералаш» (0+).
06.35 «Мультфильмы» (6+).
09.30 Х/ф «СМОТРИТЕ, КТО ЗАГОВОРИЛ-3» (0+).
11.10 Х/ф «ГОЛОДНЫЕ ИГРЫ. И ВСПЫХНЕТ ПЛАМЯ» (12+).
14.00 Т/с «КУХНЯ» (12+).
19.00 Т/с «ВОРОНИНЫ» (16+).
20.00 Т/с «БОЛЬШАЯ ИГРА» (16+).
21.00 Х/ф «ГОЛОДНЫЕ ИГРЫ. СОЙКА-ПЕРЕСМЕШНИЦА-1».
23.25 «Шоу «Уральских пельменей».

ТНТ

07.00 «ТНТ. Best» (16+).
09.00 «Дом-2» (16+).
11.30 «Бородина против Бузовой».
12.30 «Большой завтрак» (16+).
13.00 «Битва экстрасенсов» (16+).
14.30 Х/ф «УЛИЦА» (16+).
15.00 «ИНТЕРНЫ» (16+).
20.00 Т/с «САШАТАНЯ» (16+).
20.30 Т/с «УНИВЕР» (16+).
21.00 «Однажды в России» (16+).
22.00 «Где логика?» (16+).
23.00 «Дом-2» (16+).

РЕН-ТВ

06.00 «Документальный проект».
07.00 «С бодрым утром!» (16+).
08.30 «Новости» (16+).
09.00 «Территория заблуждений».
11.00 «Документальный проект».
12.00 «112» (16+).
12.30 «Новости» (16+).
13.00 «Загадки человечества» (16+).
14.00 «Засекреченные списки».
16.00 «112» (16+).
16.30 «Новости» (16+).
17.00 «Тайны Чапман» (16+).
18.00 «Самые шокирующие гипотезы» (16+).
19.15 Программа «ОЭМК-ТВ» (12+).
19.30 «Новости» (16+).
20.00 Х/ф «ПРОРОК» (16+).
21.50 «Смотреть всем!» (16+).
23.00 «Новости» (16+).
23.25 «Загадки человечества» (16+).
00.30 Х/ф «ГЛУБОКОЕ СИНЕЕ МОРЕ».

МИР БЕЛОГОРЬЯ

06.00 Фитнес (12+).
07.00 «Утро на «Мире Белогорья».
07.30 «Мультфильм».
10.00 Фитнес (12+).
11.00 Х/ф «О ЧЁМ НЕ УЗНАЮТ ТРИБУНЫ» (12+).
12.30 «Мультфильм».
13.00 Д/ф «Федерация-2017» (12+).
14.00 Фитнес (12+).
14.45 «Ботаника» (12+).
15.00 «Такой день» (6+).
15.20 «Сельский порядок» (6+).
16.45 «Мультфильм».
17.30 «Документальный фильм».
18.00 «Такой день» (6+).
19.00 «Сельский порядок» (6+).
22.00 Х/ф «О ЧЁМ НЕ УЗНАЮТ ТРИБУНЫ» (12+).
23.30 Д/ф «Федерация-2017» (12+).
00.00 «Сельский порядок» (6+).
00.30 «Хорошая музыка» (6+).

МАТЧ

06.30 Д/ф «Заклятые соперники».
07.00 Новости.
07.05 Все на Матч! Прямой эфир.
08.55 Новости.
09.00 Художественная гимнастика.
10.15 Д/ф «Вся правда про...» (12+).
10.45 Новости.
10.50 Все на Матч! Прямой эфир.
11.35 Футбол. Лига наций (0+).
13.35 «Высшая лига» (12+).
14.05 Новости.
14.10 Футбол. Товарищеский матч. Англия - Швейцария (0+).
16.10 Новости.
16.15 Все на Матч! Прямой эфир.
16.55 «Россия - Чехия. Live» (12+).
17.15 Новости.
17.25 Реальный спорт. Волейбол.
17.55 Волейбол. Чемпионат мира. Мужчины. Россия - Австралия.
19.55 Новости.
20.00 Все на Матч! Прямой эфир.
20.30 «Тает лёд» с Алексеем Ягудиным (12+).
21.00 Смешанные единоборства.
22.05 «Алексей Олейник. Путь к титулу» (16+).
22.35 Новости.
22.45 Все на Матч! Прямой эфир.
23.30 Х/ф «РУКОПАШНЫЙ БОЙ».

ЧЕТВЕРГ, 13 СЕНТЯБРЯ

ПЕРВЫЙ КАНАЛ

05.00 Телеканал «Доброе утро».
09.00 Новости.
09.15 «Сегодня 13 сентября. День начинается».
09.55 Модный приговор.
10.55 «Жить здорово!» (16+).
12.00 Новости.
12.15 «Время покажет» (16+).
15.00 Новости.
15.15 «Давай поженимся!» (16+).
16.00 «Мужское / Женское» (16+).
17.00 «Время покажет» (16+).
18.00 Вечерние новости.
18.50 «На самом деле» (16+).
19.50 «Пусть говорят» (16+).
21.00 «Время».
21.30 «Ищейка» (12+).
22.30 «Большая игра».
23.30 «Вечерний Ургант» (16+).
00.10 «Ищейка» (12+).

РОССИЯ

05.00 Утро России.
09.00 Вести.
09.55 «О самом главном» (12+).
11.00 Вести.
12.00 «Судьба человека» (12+).
13.00 «60 Минут» (12+).
14.00 Вести.
15.00 Т/с «МОРОЗОВА» (12+).
17.00 Вести.
18.00 «Прямой эфир» (16+).
19.00 «60 Минут» (12+).
20.00 Вести.
21.00 Т/с «ЧЕЛНОЧНИЦЫ. ПРОДОЛЖЕНИЕ» (12+).
23.15 «Новая волна-2018».

НТВ

06.00 «Деловое утро НТВ» (12+).
08.20 Т/с «ВОЗВРАЩЕНИЕ МУХТАРА» (16+).
10.00 Сегодня.
10.20 Х/ф «ПАСЕЧНИК» (16+).
12.00 «Реакция».
13.00 Сегодня.
13.25 Обзор. ЧП.
14.00 «Место встречи».
16.00 Сегодня.
17.20 «ДНК» (16+).
18.15 Т/с «МЕНТОВСКИЕ ВОЙНЫ».
19.00 Сегодня.
21.00 Т/с «БАЛАБОЛ-2» (16+).
23.00 Х/ф «НЕВСКИЙ» (16+).
00.00 Сегодня.
00.10 Т/с «СВИДЕТЕЛИ» (16+).

КУЛЬТУРА

06.30 Новости культуры.
06.35 «Пешком...».
07.05 «Правила жизни».
07.30 Новости культуры.
07.35 Цвет времени. Михаил Лермонтов.
07.45 Х/ф «КАПИТАН НЕМО».
09.00 Исторические концерты. Евгений Нестеренко. Ведущая Тамара Синявская.
09.40 Д/ф «Национальный парк Дурмитор».
10.00 Новости культуры.
10.15 «Наблюдатель».
11.10 XX век. «Слово Андроникова».
12.20 «Игра в бисер».
13.05 Д/ф «Фьорд Илулиссат. Там, где рождаются айсберги».
13.25 «Абсолютный слух».
14.05 Д/ф «Правда о пророчествах Нострадамуса».
15.00 Новости культуры.
15.10 Пряничный домик.
15.40 Игры разума с Татьяной Черниговской».
16.05 «2 Верник 2».
17.00 Т/с «СИТА И РАМА».
17.45 Исторические концерты. Евгений Нестеренко.
18.30 Д/ф «Сакро-Монте-ди-Оропа».
18.45 «Игра в бисер».
19.30 Новости культуры.
19.45 Главная роль.
20.05 «Правила жизни».
20.30 «Спокойной ночи, малыши!».
20.45 Д/ф «Тамплиеры: жертвы проклятого короля?».
21.40 «Энигма. Элина Гаранча».
22.20 Т/с «СИТА И РАМА».
23.10 «Тициан и другие...».
23.40 Новости культуры.
00.00 Черные дыры. Белые пятна.

ПЯТЫЙ КАНАЛ

05.00 «Известия».
05.25 «СМЕРШ. Скрытый враг».
06.15 Т/с «СМЕРШ».
09.00 «Известия».
09.25 Х/ф «СМЕРШ».
13.00 «Известия».
13.25 Х/ф «УЛИЦЫ РАЗБИТЫХ ФОНАРЕЙ-4».
18.50 Т/с «СЛЕД» (16+).
22.00 «Известия».
22.30 Т/с «СЛЕД» (16+).
00.00 «Известия. Итоговый выпуск».
00.30 Х/ф «БАЛАБОЛ».

СТС

06.00 «Ералаш» (0+).
06.35 «Мультфильмы» (6+).
09.30 «Уральские пельмени» (16+).
09.45 Х/ф «УБРАТЬ ПЕРИСКОП» (0+).
11.35 Х/ф «ГОЛОДНЫЕ ИГРЫ. СОЙКА-ПЕРЕСМЕШНИЦА-1».
14.00 Т/с «КУХНЯ» (12+).
19.00 Т/с «ВОРОНИНЫ» (16+).
20.00 Т/с «БОЛЬШАЯ ИГРА» (16+).
21.00 Х/ф «ГОЛОДНЫЕ ИГРЫ. СОЙКА-ПЕРЕСМЕШНИЦА-2».
23.45 «Шоу «Уральских пельменей».
01.00 Т/с «БОЛЬШАЯ ИГРА» (16+).

ТНТ

07.00 «ТНТ. Best» (16+).
09.00 «Дом-2» (16+).
11.30 «Бородина против Бузовой».
12.30 «Битва экстрасенсов» (16+).
14.00 «Экстрасенсы ведут расследование» (16+).
14.30 Х/ф «УЛИЦА» (16+).
15.00 «ИНТЕРНЫ» (16+).
20.00 Т/с «САШАТАНЯ» (16+).
20.30 Т/с «УНИВЕР» (16+).
21.00 «Шоу «Студия Союз» (16+).
22.00 «Импровизация» (16+).
23.00 «Дом-2» (16+).

РЕН-ТВ

05.00 «Территория заблуждений».
06.00 «Документальный проект».
07.00 «С бодрым утром!» (16+).
08.30 «Новости» (16+).
09.00 «Документальный проект».
12.00 «112» (16+).
12.30 «Новости» (16+).
13.00 «Загадки человечества» (16+).
14.00 «Засекреченные списки».
16.00 «112» (16+).
16.30 «Новости» (16+).
17.00 «Тайны Чапман» (16+).
18.00 «Самые шокирующие гипотезы» (16+).
19.00 «112» (16+).
19.30 «Новости» (16+).
20.00 Х/ф «СКВОЗНЫЕ РАНЕНИЯ».
22.00 «Смотреть всем!» (16+).
23.00 «Новости» (16+).
23.25 «Загадки человечества» (16+).
00.30 Х/ф «ОГОНЬ ИЗ ПРЕИСПОДНЕЙ» (16+).

МИР БЕЛОГОРЬЯ

06.00 Фитнес (12+).
07.00 «Утро на «Мире Белогорья».
07.30 «Мультфильм».
08.00 «Утро на «Мире Белогорья».
10.00 Фитнес (12+).
10.45 «Мультфильм».
11.00 Х/ф «ЕЩЁ ЛЮБЛЮ, ЕЩЁ НАДЕЮСЬ» (12+).
12.30 «Мультфильм».
13.00 Д/ф «Федерация-2017» (12+).
14.00 Фитнес (12+).
14.45 «Ботаника» (12+).
15.00 «Такой день» (6+).
15.20 «Про Старый Оскол» (6+).
16.45 «Мультфильм».
17.30 «Документальный фильм».
18.00 «Такой день» (6+).
19.00 «Про Старый Оскол» (6+).
19.30 «Такой день» (6+).
22.00 Х/ф «ЕЩЁ ЛЮБЛЮ, ЕЩЁ НАДЕЮСЬ» (12+).
23.30 Д/ф «Федерация-2017» (12+).
00.00 «Про Старый Оскол» (6+).
00.30 «Хорошая музыка» (6+).

МАТЧ

06.30 Д/ф «Заклятые соперники».
07.00 Новости.
07.05 Все на Матч! Прямой эфир.
08.55 Новости.
09.00 Профессиональный бокс. Бой за титул чемпиона мира по версии WBC в полутяжелом весе (16+).
10.20 Академическая гребля. Чемпионат мира. Полуфиналы.
13.25 Новости.
13.30 Смешанные единоборства.
15.15 Новости.
15.20 Все на Матч! Прямой эфир.
16.15 Смешанные единоборства. UFC. Тайрон Вудли против Даррена Тилла. Никко Монтаньо против Валентины Шевченко (16+).
18.00 Реальный спорт. UFC в России .
18.45 Новости.
18.55 Баскетбол. Чемпионат мира-2019 г. Мужчины. Отборочный турнир. Чехия - Россия.
20.55 Новости.
21.00 Все на Матч! Прямой эфир.
22.00 Смешанные единоборства.
23.00 Все на Матч! Прямой эфир.
23.30 Х/ф «БОЛЬШОЙ ЧЕЛОВЕК».
01.40 Т/с «КОРОЛЕВСТВО» (16+).

OSKOL city

Пропустил важный сюжет ОЭМК-ТВ? Не беда! Найдёшь его на Oskol.city!

ПЯТНИЦА, 14 СЕНТЯБРЯ

ПЕРВЫЙ КАНАЛ

05.00 Телеканал «Доброе утро».
09.00 Новости.
09.15 «Сегодня 14 сентября. День начинается».
09.55 Модный приговор.
10.55 «Жить здорово!» (16+).
12.00 Новости.
12.15 «Время покажет» (16+).
15.00 Новости.
15.15 «Давай поженимся!» (16+).
16.00 «Мужское / Женское» (16+).
17.00 «Время покажет» (16+).
18.00 Вечерние новости.
18.25 «Время покажет» (16+).
18.50 «Человек и закон» (16+).
19.55 «Поле чудес» (16+).
21.00 «Время».
21.30 «Голос 60+» (12+).
23.30 «Вечерний Ургант» (16+).
00.25 Х/ф «СУБУРА» (18+).

РОССИЯ

05.00 Утро России.
09.00 Вести.
09.55 «О самом главном» (12+).
11.00 Вести.
12.00 «Судьба человека с Борисом Корчевниковым» (12+).
13.00 «60 Минут» (12+).
14.00 Вести.
15.00 Т/с «МОРОЗОВА» (12+).
17.00 Вести.
18.00 «Андрей Малахов. Прямой эфир» (16+).
19.00 «60 Минут» (12+).
20.00 Вести.
21.00 «Юморина» (16+).
23.00 «Новая волна-2018».

НТВ

06.00 «Деловое утро НТВ» (12+).
08.20 Т/с «ВОЗВРАЩЕНИЕ МУХТАРА» (16+).
10.00 Сегодня.
10.20 Х/ф «ПАСЕЧНИК» (16+).
13.00 Сегодня.
13.25 Обзор. Чрезвычайное происшествие.
14.00 «Место встречи».
16.00 Сегодня.
16.30 «Место встречи».
17.10 «ДНК» (16+).
18.10 «Жди меня» (12+).
19.00 Сегодня.
19.40 «ЧП. Расследование» (16+).
20.15 Х/ф «МОРСКИЕ ДЬЯВОЛЫ. РУБЕЖИ РОДИНЫ» (16+).
00.15 «Захар Прилепин. Уроки русского» (12+).
00.50 «Мы и наука. Наука и мы».

КУЛЬТУРА

06.30 Новости культуры.
06.35 «Пешком...».
07.00 Новости культуры.
07.05 «Правила жизни».
07.30 Х/ф «КАПИТАН НЕМО».
08.35 Исторические концерты. Петер Шрайер и Святослав Рихтер. Ведущая Тамара Синявская.
10.00 Новости культуры.
10.20 Х/ф «СТАРЫЙ НАЕЗДНИК».
12.10 Д/ф «Сакро-Монте-ди-Оропа».
12.30 Черные дыры. Белые пятна.
13.15 Д/ф «Подземные дворцы для вождя и синицы».
14.00 Д/ф «Тамплиеры: жертвы проклятого короля?».
15.00 Новости культуры.
15.10 «Письма из провинции».
15.40 Покажем зеркало природе...»Игры разума с Татьяной Черниговской».
16.05 «Энигма. Элина Гаранча».
16.45 Цвет времени. Сандро Боттичелли.
17.00 Т/с «СИТА И РАМА».
17.45 Исторические концерты. Петер Шрайер и Святослав Рихтер. Ведущая Тамара Синявская.
19.10 Д/ф «Фьорд Илулиссат. Там, где рождаются айсберги».
19.30 Новости культуры.
19.45 Смехоностальгия.
20.15 «Искатели».
21.05 «Линия жизни».
22.10 Т/с «СИТА И РАМА».
23.00 Новости культуры.
23.20 «Кинескоп».
00.00 Х/ф «СТОЙКОСТЬ».
01.35 Д/ф «Дикая природа островов Индонезии».

ПЯТЫЙ КАНАЛ

05.00 «Известия».
05.25 «Агентство специальных расследований».
07.05 Х/ф «ОХОТНИК ЗА ГОЛОВАМИ».
09.00 «Известия».
09.25 Х/ф «ОХОТНИК ЗА ГОЛОВАМИ».
18.50 Т/с «СЛЕД» (16+).
01.00 Т/с «ДЕТЕКТИВЫ» (16+).

СТС

06.00 «Ералаш» (0+).
06.35 М/с «Да здравствует король Джулиан!» (6+).
07.00 М/с «Семейка Крудс. Начало».
07.25 М/с «Три кота» (0+).
07.40 М/с «Том и Джерри» (0+).
08.30 М/с «Драконы: Защитники Олуха» (6+).
09.30 Х/ф «БАНДИТКИ» (12+).
11.15 Х/ф «ГОЛОДНЫЕ ИГРЫ. СОЙКА-ПЕРЕСМЕШНИЦА-2».
14.00 Т/с «КУХНЯ» (12+).
19.00 «Уральские пельмени» (16+).
19.05 М/ф «ГАДКИЙ Я» (6+).
21.00 Х/ф «ЧЕЛОВЕК-ПАУК. ВОЗВРАЩЕНИЕ ДОМОЙ» (16+).
23.40 Х/ф «ИЛЛЮЗИЯ ПОЛЁТА».

ТНТ

07.00 «ТНТ. Best» (16+).
09.00 «Дом-2» (16+).
11.30 «Бородина против Бузовой».
12.30 «Битва экстрасенсов» (16+).
14.00 «Экстрасенсы ведут расследование» (16+).
14.30 Х/ф «УЛИЦА» (16+).
15.00 «ИНТЕРНЫ» (16+).
20.00 «Comedy Woman» (16+).
21.00 «Комеди Клаб» (16+).
22.00 «Открытый микрофон» (16+).
23.00 «Дом-2» (16+).
01.05 «Такое кино!» (16+).

РЕН-ТВ

05.00 «Территория заблуждений».
06.00 «Документальный проект».
07.00 «С бодрым утром!» (16+).
08.30 «Новости» (16+).
09.00 «Документальный проект».
12.00 «112» (16+).
12.30 «Новости» (16+).
13.00 «Загадки человечества с Олегом Шишкиным» (16+).
14.00 «Засекреченные списки».
16.00 «112» (16+).
16.30 «Новости» (16+).
17.00 «Тайны Чапман» (16+).
18.00 «Самые шокирующие гипотезы» (16+).
19.15 Программа «ОЭМК-ТВ» (12+).
19.30 «Новости» (16+).
20.00 «Дурацкая шутка» (16+).
21.00 «Животные против людей. Закат человеческой цивилизации» (16+).
23.00 Х/ф «МАТРИЦА: ПЕРЕЗАГРУЗКА» (16+).
01.30 Х/ф «ИЗО ВСЕХ СИЛ» (16+).

МИР БЕЛОГОРЬЯ

06.00 Фитнес (12+).
07.00 «Утро на «Мире Белогорья».
10.00 Фитнес (12+).
10.45 «Мультфильм».
11.00 Х/ф «ТРИ ТОЛСТЯКА» (6+).
12.30 «Мультфильм».
13.00 Д/ф «Федерация-2017» (12+).
14.00 Фитнес (12+).
14.45 «Ботаника» (12+).
15.00 «Такой день» (6+).
15.20 «Ручная работа» (6+).
15.30 «Уроки рисования» (6+).
16.00 «Такой день» (6+).
16.20 «Ручная работа» (6+).
16.45 «Мультфильм».
17.30 «Вне зоны» (12+).
18.00 «Такой день» (6+).
19.00 «Ручная работа» (6+).
22.00 Х/ф «ТРИ ТОЛСТЯКА» (6+).
23.30 Д/ф «Федерация-2017» (12+).
00.00 «Ручная работа» (6+).
00.30 «Хорошая музыка» (6+).

МАТЧ

06.30 Д/ф «Заклятые соперники».
07.00 Новости.
07.05 Все на Матч! Прямой эфир.
08.55 Новости.
09.00 Художественная гимнастика. Чемпионат мира. Личное первенство. Финалы в отдельных видах (0+).
10.45 «Высшая лига» (12+).
11.15 Новости.
11.25 Все на Матч! Прямой эфир.
11.55 Академическая гребля. Чемпионат мира. Финалы.
13.25 Новости.
13.30 Смешанные единоборства. UFC. Хабиб Нурмагомедов против Эла Яквинты (16+).
15.30 Новости.
15.35 Все на Матч! Прямой эфир.
16.20 «Тает лёд» с Алексеем Ягудиным (12+).
16.50 Новости.
16.55 Хоккей. КХЛ. «Салават Юлаев» (Уфа) - «Ак Барс».
19.25 Новости.
19.35 Все на Матч! Прямой эфир.
20.00 «Россия - Чехия. Live» (12+).
20.20 Все на футбол! Афиша (12+).
21.20 Новости.
21.25 Волейбол. Чемпионат мира. Мужчины. Россия - Тунис.
23.25 Все на Матч! Прямой эфир.
00.00 Теннис. Кубок Дэвиса. Плей-офф. Россия - Белоруссия (0+).

СУББОТА, 15 СЕНТЯБРЯ

ПЕРВЫЙ КАНАЛ

06.00 Новости.
06.10 Ералаш.
06.45 «Смешарики. Новые приключения».
06.55 Т/с «РОДНЫЕ ЛЮДИ».
09.00 «Играй, гармонь любимая!».
09.45 «Слово пастыря».
10.00 Новости.
10.15 К юбилею Михаила Танича. «На тебе сошелся клином белый свет...».
11.20 «ДОстояние РЕспублики: Михаил Танич».
12.00 Новости.
12.15 «ДОстояние РЕспублики: Михаил Танич».
13.15 Памяти Михаила Танича.
14.15 «Не забывай».
16.25 «Кто хочет стать миллионером?».
18.00 Вечерние новости.
18.20 «Эксклюзив» (16+).
19.50 «Сегодня вечером» (16+).
21.00 «Время».
21.20 «Сегодня вечером» (16+).
23.00 «КВН» (16+).
00.45 Х/ф «ОТ ИМЕНИ МОЕЙ ДОЧЕРИ» (16+).

РОССИЯ

05.00 «Утро России. Суббота».
08.40 Актуальная тема.
09.00 Вести. Местное время.
09.20 «Сто к одному».
10.10 «Пятеро на одного».
11.00 Вести.
11.40 «Юмор! Юмор! Юмор!!!» (16+).
14.00 Х/ф «ПОТЕРЯННОЕ СЧАСТЬЕ».
16.00 Субботний вечер с Николаем Басковым.
18.00 «Привет, Андрей!» (12+).
20.00 Вести в субботу.
21.00 Х/ф «СУХАРЬ» (12+).
00.30 Торжественное закрытие конкурса молодых исполнителей «Новая волна-2018».

НТВ

06.00 «Звезды сошлись» (16+).
07.25 Смотр (0+).
08.00 Сегодня.
08.20 Их нравы (0+).
08.35 «Готовим с Алексеем Зиминым» (0+).
09.10 «Кто в доме хозяин?» (16+).
10.00 Сегодня.
10.20 Главная дорога (16+).
11.00 «Еда живая и мёртвая» (12+).
12.00 Квартирный вопрос (0+).
13.05 «НашПотребНадзор» (16+).
14.05 «Поедем, поедим!» (0+).
15.05 Своя игра (0+).
16.00 Сегодня.
16.20 «Однажды...» (16+).
17.00 Х/ф «ПЁС» (16+).
19.00 «Центральное телевидение».
21.00 Х/ф «ПЁС» (16+).
23.55 «Международная пилорама».
00.50 «Квартирник НТВ у Маргулиса» (16+).

КУЛЬТУРА

06.30 Библейский сюжет.
07.05 Х/ф «ОСЕННИЕ УТРЕННИКИ».
09.20 М/ф «Метаморфоза».
10.05 Д/с «Судьбы скрещенья».
10.35 Х/ф «ЕЩЕ РАЗ ПРО ЛЮБОВЬ».
12.10 Д/с «Эффект бабочки».
12.35 К 75-летию со дня завершения Новороссийской операции. «Чистая победа. Штурм Новороссийска».
13.15 Д/ф «Дикая природа островов Индонезии».
14.10 Д/с «Первые в мире».
14.25 Д/ф «Тарзан. История легенды».
15.20 Концерт.
16.45 Д/с «Энциклопедия загадок».
17.15 Х/ф «СКРИПАЧ НА КРЫШЕ».
20.15 «Последний парад «Беззаветного».
21.00 «Агора».
22.00 Квартет 4Х4.
23.40 «2 Верник 2».
00.35 Х/ф «КАК ВАС ТЕПЕРЬ НАЗЫВАТЬ?.».

ПЯТЫЙ КАНАЛ

05.00 Т/с «ДЕТЕКТИВЫ» (16+).
08.35 «День ангела» (0+).
09.00 Т/с «СЛЕД» (16+).
00.00 «Известия. Главное».
00.55 Х/ф «ТОВАРИЩИ ПОЛИЦЕЙСКИЕ. РОКОВАЯ КРАСОТКА».

СТС

06.00 «Ералаш» (0+).
06.20 М/с «Да здравствует король Джулиан!» (6+).
06.45 М/с «Семейка Крудс. Начало».
07.10 М/с «Драконы: Защитники Олуха» (6+).
07.35 М/с «Новаторы» (6+).
07.50 М/с «Три кота» (0+).
08.05 М/с «Тролли. Праздник продолжается!» (6+).
08.30 «Шоу «Уральских пельменей».
09.30 «ПроСТО кухня» (12+).
10.30 «Успеть за 24 часа» (16+).
11.30 «Союзники» (16+).
13.05 Х/ф «ЧЕЛОВЕК-ПАУК. ВОЗВРАЩЕНИЕ ДОМОЙ» (16+).
15.45 «Уральские пельмени». Любимое» (16+).
16.00 «Шоу «Уральских пельменей».
17.15 М/ф «ГАДКИЙ Я-2» (6+).
19.10 М/ф «ГАДКИЙ Я-3» (6+).
21.00 Х/ф «СТРАЖИ ГАЛАКТИКИ».
23.30 «ЗЕЛЁНЫЙ ФОНАРЬ» (12+).
01.40 «Союзники» (16+).

ТНТ

07.00 «ТНТ. Best» (16+).
08.00 «ТНТ Music» (16+).
08.30 «ТНТ. Best» (16+).
09.00 «Дом-2» (16+).
11.00 «Экстрасенсы. Битва сильнейших» (16+).
12.30 «Комеди Клаб. Дайджест».
16.40 Х/ф «Я, РОБОТ» (12+).
19.00 «Экстрасенсы ведут расследование» (16+).
19.30 «Экстрасенсы. Битва сильнейших» (16+).
21.00 «Танцы» (16+).
23.00 «Дом-2» (16+).
01.05 Х/ф «Я, РОБОТ» (12+).

РЕН-ТВ

05.00 «Территория заблуждений».
08.00 Х/ф «КАПИТАН РОН» (12+).
10.00 «Минтранс» (16+).
11.00 «Самая полезная программа».
12.00 «Военная тайна» (16+).
16.20 «Территория заблуждений».
18.30 «Засекреченные списки. Безумные нулевые: и смех и грех» (16+).
20.20 Х/ф «ТОР» (12+).
22.30 Х/ф «ГЕРАКЛ» (16+).
00.20 Х/ф «ТОЧКА ОБСТРЕЛА» (16+).
01.50 «Самые шокирующие гипотезы» (16+).

МИР БЕЛОГОРЬЯ

06.00 Фитнес (12+).
07.00 «Утро на «Мире Белогорья».
07.30 «Мультфильм».
08.00 «Утро на «Мире Белогорья».
10.00 Фитнес (12+).
10.45 «Мультфильм».
11.00 Х/ф «ПОСТОРОННИМ ВХОД РАЗРЕШЁН» (6+).
12.30 «Мультфильм».
13.00 Д/ф «Федерация-2017» (12+).
14.00 Фитнес (12+).
14.45 «Ботаника» (12+).
15.00 «Дайте знать» (6+).
16.30 «Детское время на «Мире Белогорья» (0+).
17.30 «Вне зоны» (12+).
18.00 «Прикладная экономика» (6+).
18.30 «Ручная работа» (6+).
18.50 «Этот день в музыке» (6+).
19.00 «Дайте знать» (6+).
20.30 Д/ф «Федерация-2017» (12+).
21.00 «Документальный фильм».
21.30 «Про Старый Оскол» (6+).
21.45 «Ручная работа» (6+).
22.00 Х/ф «ПОСТОРОННИМ ВХОД РАЗРЕШЁН» (6+).
23.30 «Загородные премудрости».
00.00 «Прикладная экономика» (6+).
00.30 «Хорошая музыка» (16+).

МАТЧ

06.30 Д/ф «Заклятые соперники».
07.00 Все на Матч! События недели.
07.30 Футбол. Чемпионат Германии. «Боруссия» (Дортмунд) - «Айнтрахт» (0+).
09.30 Новости.
09.40 «Дневник UFC в России» (16+).
10.00 Все на футбол! Афиша (12+).
11.00 Академическая гребля. Чемпионат мира. Финалы.
13.25 Новости.
13.30 Все на Матч! Прямой эфир.
13.55 Футбол. Российская Премьер-лига. «Урал» (Екатеринбург) - «Ростов». Прямая трансляция.
15.55 Формула-1. Гран-при Сингапура. Квалификация. Прямая трансляция.
17.00 Футбол. Чемпионат Англии. «Челси» - «Кардифф Сити».
18.55 Новости.
19.00 Смешанные единоборства. UFC. Алексей Олейник против Марка Ханта. Андрей Арловский против Шамиля Абдурахимова. Прямая трансляция из Москвы.
23.00 Все на Матч! Прямой эфир.
23.30 Волейбол. Чемпионат мира. Мужчины. Россия - США (0+).
01.30 Теннис. Кубок Дэвиса. Плей-офф. Россия - Белоруссия. Трансляция из Москвы (0+).

ВОСКРЕСЕНЬЕ, 16 СЕНТЯБРЯ

ПЕРВЫЙ КАНАЛ

05.15 Т/с «РОДНЫЕ ЛЮДИ».
06.00 Новости.
06.10 «Родные люди».
07.30 «Смешарики. ПИН-код».
07.45 «Часовой» (12+).
08.15 «Здоровье» (16+).
09.20 «Непутевые заметки» (12+).
10.00 Новости.
10.15 «Леонид Куравлев. «Это я удачно зашел» (12+).
11.15 «Честное слово».
12.00 Новости.
12.15 «Александр Абдулов. «С любимыми не расставайтесь».
13.15 Х/ф «ИЩИТЕ ЖЕНЩИНУ».
16.10 Международный музыкальный фестиваль «Жара».
17.50 «Я могу!».
19.25 «Лучше всех!».
21.00 Воскресное «Время».
22.00 «Что? Где? Когда?».
23.10 Х/ф «ЖГИ!» (16+).
01.00 Х/ф «НЕ БРАТЬ ЖИВЫМ» (16+).

РОССИЯ

06.45 «Сам себе режиссёр».
07.35 «Смехопанорама».
08.00 Утренняя почта.
08.40 Неделя в городе. Местное время.
09.20 «Сто к одному».
10.10 «Когда все дома с Тимуром Кизяковым».
11.00 Вести.
11.40 «Сваты-2012» (12+).
13.55 Х/ф «НИ ЗА ЧТО НЕ СДАМСЯ».
18.00 «Удивительные люди-3».
20.00 Вести недели.
22.00 Москва. Кремль. Путин.
23.00 «Воскресный вечер с Владимиром Соловьёвым».
00.30 «Действующие лица с Наилей Аскер-заде» (12+).

НТВ

06.00 «Центральное телевидение».
08.00 Сегодня.
08.20 Их нравы (0+).
08.45 «Устами младенца» (0+).
09.25 Едим дома (0+).
10.00 Сегодня.
10.20 «Первая передача» (16+).
11.00 «Чудо техники» (12+).
11.55 «Дачный ответ» (0+).
13.05 «НашПотребНадзор» (16+).
14.00 «У нас выигрывают!» (12+).
15.05 Своя игра (0+).
16.00 Сегодня.
16.20 Следствие вели... (16+).
18.00 «Новые русские сенсации».
19.00 «Итоги недели».
20.10 «Звезды сошлись» (16+).
22.00 Ты не поверишь! (16+).
23.00 Х/ф «ШАМАН» (16+).
01.00 Х/ф «БЕРЕГИСЬ АВТОМОБИЛЯ!» (12+).

КУЛЬТУРА

06.30 Д/с «Энциклопедия загадок».
07.05 Х/ф «ПЯТНАДЦАТИЛЕТНИЙ КАПИТАН».
08.25 М/ф «Жадный богач».
09.30 «Обыкновенный концерт с Эдуардом Эфировым».
10.00 Х/ф «СКРИПАЧ НА КРЫШЕ».
12.55 «Письма из провинции».
13.20 Диалоги о животных.
14.05 «Дом ученых».
14.35 Х/ф «ЗНАКОМЫЕ НЕЗНАКОМЦЫ. АНАТОЛИЙ АЗО».
16.25 «Пешком...».
16.55 «Искатели».
17.40 «Ближний круг Юрия Арабова».
18.35 «Романтика романса».
19.30 Новости культуры.
20.10 Х/ф «ЕЩЕ РАЗ ПРО ЛЮБОВЬ».
21.45 Д/ф «Тарзан. История легенды».
22.40 Балет.
00.30 Х/ф «ОСЕННИЕ УТРЕННИКИ».

ПЯТЫЙ КАНАЛ

05.00 Х/ф «ТОВАРИЩИ ПОЛИЦЕЙСКИЕ».
08.40 Д/ф «Моя правда. Александр Домогаров» (12+).
09.25 Д/ф «Моя правда. Елена Проклова» (12+).
10.15 Д/ф «Моя правда. Борис Моисеев» (16+).
11.00 ПРЕМЬЕРА: «Светская хроника» (16+).
11.55 Х/ф «ПОДЕЛИСЬ СЧАСТЬЕМ СВОИМ».
16.15 Х/ф «ЖЕНИХ».
00.00 Х/ф «САШКА, ЛЮБОВЬ МОЯ».

СТС

06.00 «Ералаш» (0+).
06.45 М/с «Том и Джерри» (0+).
07.10 М/с «Тролли. Праздник продолжается!» (6+).
07.35 М/с «Новаторы» (6+).
07.50 М/с «Три кота» (0+).
08.05 М/с «Тролли. Праздник продолжается!» (6+).
08.30 «Уральские пельмени». Любимое» (16+).
09.30 «Шоу «Уральских пельменей».
10.50 М/ф «ГАДКИЙ Я» (6+).
12.45 М/ф «ГАДКИЙ Я-2» (6+).
14.35 М/ф «ГАДКИЙ Я-3» (6+).
16.20 Х/ф «СТРАЖИ ГАЛАКТИКИ».
18.50 Х/ф «ТАРЗАН. ЛЕГЕНДА» (16+).
21.00 Х/ф «СТРАЖИ ГАЛАКТИКИ. ЧАСТЬ 2» (16+).
23.45 «ЖЕНЩИНА-КОШКА» (12+).
01.45 «ЗЕЛЁНЫЙ ФОНАРЬ» (12+).

ТНТ

07.00 «ТНТ. Best» (16+).
09.00 «Дом-2» (16+).
11.00 «Перезагрузка» (16+).
12.00 «Большой завтрак» (16+).
12.30 «Комеди Клаб» (16+).
13.00 «БИТВА ТИТАНОВ» (16+).
15.00 Т/с «САШАТАНЯ» (16+).
17.00 Т/с «УНИВЕР» (16+).
19.00 «Комеди Клаб» (16+).
20.00 «Замуж за Бузову» (16+).
22.00 «Stand Up» (16+).
23.00 «Дом-2» (16+).

РЕН-ТВ

05.00 «Территория заблуждений».
08.00 М/ф «Карлик Нос» (6+).
09.40 М/ф «Князь Владимир» (0+).
11.10 М/ф «Алеша Попович и Тугарин Змей» (6+).
12.40 М/ф «Добрыня Никитич и Змей Горыныч» (6+).
14.00 М/ф «Илья Муромец и Соловей-Разбойник» (6+).
15.30 М/ф «Три богатыря и Шамаханская царица» (12+).
16.50 Х/ф «ГЕРАКЛ» (16+).
18.40 Х/ф «ТОР» (12+).
20.40 Х/ф «ПЕРВЫЙ МСТИТЕЛЬ».
23.00 «Добров в эфире» (16+).
00.00 «Соль. Свежее» (16+).

МИР БЕЛОГОРЬЯ

06.00 Фитнес (12+).
07.00 «Сельский порядок» (6+).
07.30 «Ручная работа» (6+).
08.00 «Дайте знать» (6+).
09.30 «Садовый рай» (12+).
10.00 Фитнес (12+).
10.45 «Мультфильм».
11.00 Х/ф «ОСЕННИЕ КОЛОКОЛА».
12.30 «Мультфильм».
13.00 «Загородные премудрости».
14.00 Фитнес (12+).
14.45 «Ботаника» (12+).
15.00 «Документальный фильм».
16.00 «Детское время» (0+).
17.30 «Загородные премудрости».
18.00 «Дикое поле» (6+).
18.15 «Про Старый Оскол» (6+).
18.30 «Сельский порядок» (6+).
18.50 «Этот день в музыке» (6+).
19.00 «Детское время» (0+).
20.00 «Вне зоны» (12+).
20.30 «Садовый рай» (12+).
21.00 «Документальный фильм».
22.00 Х/ф «ОСЕННИЕ КОЛОКОЛА».
00.00 «Дикое поле» (6+).
00.30 «Хорошая музыка» (16+).

МАТЧ

06.30 Д/ф «Заклятые соперники».
07.00 Все на Матч! События недели.
07.30 Футбол. Чемпионат Испании. «Атлетик» (Бильбао) - «Реал» (Мадрид) (0+).
09.20 Новости.
09.25 Футбол. Чемпионат Англии. «Тоттенхэм» - «Ливерпуль».
11.25 Новости.
11.30 Академическая гребля. Чемпионат мира. Финалы.
13.25 Новости.
13.30 Художественная гимнастика.
14.20 Все на Матч! Прямой эфир.
14.50 Формула-1. Гран-при Сингапура.
17.15 Новости.
17.20 Все на Матч! Прямой эфир.
17.55 Баскетбол. Чемпионат мира-2019 г. Россия - Болгария.
19.55 После футбола с Георгием Черданцевым.
21.25 Футбол. Чемпионат Италии.
23.25 Все на Матч! Прямой эфир.
00.00 Художественная гимнастика.

РЕКЛАМА

Bridge to English

ВНИМАНИЕ!!!
Школа английского языка
«Bridge to English»
объявляет НОВЫЙ набор учеников:

школьников, студентов и взрослых
с любым уровнем английского языка!

Наши высококвалифицированные преподаватели
проводят занятия для мини-групп
по СПЕЦИАЛЬНОЙ методике!
Используют последние издания всемирно
известных британских пособий!

Успешно реализуют различные программы:
подготовка к сдаче ЕГЭ, ОГЭ, международным экзаменам,
а также программу «Business English».

Поверьте, английский язык можно изучать увлекательно и результативно!

WELCOME

ПРОБНЫЙ УРОК БЕСПЛАТНО!
Запись по тел: 8-920-598-88-36
Наш адрес:
м-н Олимпийский, 62 (Бизнес-центр), 9 этаж, оф. 909 а

Реклама. ИП Пожилых О.С.

Реклама в газете
«Электросталь»
и «Рабочая трибуна»:
(4725) 37-40-90

По вопросам доставки газеты «Электросталь» обращаться по телефонам:

8-952-439-22-40
(служба доставки, пн-чт с 9:00 до 17:30);
37-40-87
(редакция, пн-чт с 8:30 до 17:30
и пт с 8:30 до 16:15).

ВНИМАНИЕ!
ГОВОРИТ
РАДИО ОЭМК
КАЖДЫЕ
ПОНЕДЕЛЬНИК
СРЕДУ
ПЯТНИЦУ
11:35

ООО «Кадастровый центр» предлагает услуги:
технические
и межевые планы,
вынос границ
земельного участка,
топосъёмка,
акты обследования.
Быстро и недорого.
8-915-568-44-30.
Адрес: мкр-н Жукова, д. 2.
Реклама. 90-СО 5-5

АО «ОЭМК» реализует

СКЛАДСКИЕ ЗДАНИЯ
общей площадью 72 кв.м.
и 308,01 кв.м.,

НЕЖИЛОЕ ЗДАНИЕ ГАРАЖЕЙ
на 4 бокса
общей площадью 202,2 кв.м.

Здания расположены
по адресу:
Белгородская область,
г. Старый Оскол,
проспект Алексея Угарова,
в районе промплощадки
АО «ОЭМК».
Контактные телефоны:
37-49-33, 37-22-99.
Реклама. АО «ОЭМК».

АО «ОЭМК» реализует
бывший в эксплуатации
ВАЗ 21104 2006 года выпуска
по цене 68 100 рублей.

Контактные телефоны:
37-22-99, 37-49-33.
Реклама. АО «ОЭМК».

ПОЗДРАВЛЯЕМ!

Поздравляем с днём рождения!
ЕЛЕНУ МИХАЙЛОВНУ САЛЬКОВУ!
Тебе сегодня 50?
Не верим почему-то!
Всего лишь «два по 25» —
Знай, это очень круто.
Прикид твой, чёртики в глазах —
Респект и уваженье.
Желаем выглядеть на сто
И в сотый день рожденья.
Коллектив бригады гидравликов СПЦ №1

От всей души поздравляем с днём Рождения приёмосдатчика груза и багажа
НАТАЛЬЮ ПЕТРОВНУ ХОЛТОБИНУ!!!
Самых ясных, солнечных дней,
Доброты, красоты, обаяния!
Рядом — только любимых людей!
Нежных слов, теплоты и внимания!
В жизни пусть лишь хорошее ждёт,
Дарит радость любое мгновение,
Много счастья пускай принесет
И исполнит мечты день рождения!
Коллектив приёмосдатчиков
и операторов ЦОиМ

НАМ ПИШУТ

От чистого сердца благодарю руководство комбината и Совет ветеранов ОЭМК за материальную помощь, оказанную мне в проведении операции в медицинском центре «Поколение».
С уважением, Елена Борисовна Куприян

Выражаем огромную благодарность начальнику электроэнергоремонтного цеха ОЭМК Сергею Леонидовичу Зотову и всему коллективу ЭЭРЦ за оказанную помощь в похоронах мужа и отца **Романова Александра Александровича**.
Жена, сын и дочь

При Совете ветеранов ОЭМК с 20 сентября проводятся занятия в группе виноградарей-любителей, для начинающих и малоопытных виноградарей.
Занятия проводятся еженедельно, бесплатно по четвергам с 10.30 до 12.00 часов, запись по тел. 42-85-13

С 18 сентября в Совете ветеранов ОЭМК возобновляются беседы о православии. Беседы проводятся еженедельно по вторникам с 10 часов.

ТРУДОУСТРОЙСТВО

АО «ОЭМК» формирует базу кандидатов на трудоустройство по следующим профессиям и должностям:

КОНТРОЛЁР В ПРОИЗВОДСТВЕ ЧЁРНЫХ МЕТАЛЛОВ
Требования: высшее/среднее профессиональное образование по специальностям «Управление качеством», «Стандартизация и сертификация» и/или удостоверение по профессии
(график работы посменный, з/п от 26 000 рублей).

СЛЕСАРЬ — САНТЕХНИК
Требования: удостоверение по профессии
(график работы 5/2, з/п от 22 000 рублей).

ТОКАРЬ
Требования: удостоверение по профессии
(график работы 5/2, з/п от 26 000 рублей).

СЛЕСАРЬ АВАРИЙНО-ВОССТАНОВИТЕЛЬНЫХ РАБОТ
Требования: удостоверение по профессии
(график работы 5/2, з/п от 20 000 рублей).

ШИХТОВЩИК — ДОЗИРОВЩИК
Требования: высшее/среднее профессиональное образование по специальностям «Металлургия», «Металлургия чёрных металлов» и/или удостоверение по профессии
(график посменный, з/п от 32 000 рублей).

ВЕДУЩИЙ СПЕЦИАЛИСТ
Требования: образование высшее техническое; знание основных инженерно-технических систем безопасности (ОС, СОТ на базе IP технологий, СКУД), а также систем интеграции и передачи данных
(график работы 5/2).

ПЕРЕВОДЧИК
Требования: высшее образование по профилю; свободное владение английским языком
(график работы 5/2).

СПЕЦИАЛИСТ
Требования: высшее техническое образование; свободное владение английским языком, со знанием технических терминов
(график работы 5/2).

СПЕЦИАЛИСТ
Требования: высшее образование по специальностям «Металловедение и термическая обработка металлов», «Металлургические машины и оборудование», «Материаловедение и технология новых материалов», «Металлургия чёрных металлов», «Обработка металлов давлением»; владение английским/немецким языком со знанием технических терминов
(график работы 5/2).

ВЕДУЩИЙ СПЕЦИАЛИСТ
Требования: высшее образование по специальностям «Обработка металлов давлением», «Машиностроительное оборудование прокатного производства»; владение английским/немецким языком, со знанием технических терминов
(график работы 5/2).

Опыт работы приветствуется.
Обращаться:
— в понедельник и пятницу с 8:30 до 12:00 по адресу:
м-н Макаренко, 45, каб. 107;
— в рабочие дни с 8.30 до 17.30 по телефону:
37-23-53, 37-23-63, 37-25-38.
Реклама. АО «ОЭМК»

ООО «Медиацентр» приглашает на работу

НАЧАЛЬНИКА ОТДЕЛА РЕКЛАМЫ

Опыт работы - не менее трёх лет
в рекламной сфере.
Образование – высшее.
Обращаться: 8 (4725) 37-40-70.
bulgakov@mediacentr.org

АО «ОЭМК» реализует бывшую в эксплуатации
ЦИСТЕРНУ ЦТК-05/0,25.
Цена реализации 75 000 рублей с НДС.
Контактные телефоны: 37-49-33, 37-22-99.
Реклама. АО «ОЭМК».

АО «ОЭМК» реализует бывшую в эксплуатации
ЖЕЛЕЗНОДОРОЖНУЮ ЦИСТЕРНУ 8Г513
1994 года выпуска. Цена 590 855 рублей.
Контактные телефоны: 37-22-99; 37-49-33.
Реклама. АО «ОЭМК».

ОБЪЯВЛЕНИЯ

УСЛУГИ

Грузоперевозки до 1 тонны. 8-952-433-14-88. 78 5-8

Работы по электрике, сантехнике, ремонтно-отделочные. Плитка. Двери. Мебель: сборка, ремонт, перетяжка. Лестницы: изготовление и монтаж. 8-903-885-15-88. 99 1-4

Чистка ковров.
8 (4725) 41-00-11. 91 6-13

РЕМОНТ

Ремонт сотовых телефонов, ноутбуков, GPS-навигаторов, планшетных ПК, электронных книг, iPhone/iPad. Бизнес-Центр, оф. 312. 8 (4725) 43-96-30. 74 9-9

Ремонт стиральных машин, телевизоров. Недорого. У заказчика на дому. 48-49-20, 8-906-566-17-17, 8-908-781-86-99. 88 6-9

Ремонт холодильников, стиральных машин. Качественно. Гарантия. (Бывшая «Рембыттехника»). 49-49-56, 8-910-328-64-12. 77 10-14

Ремонт холодильников у владельца на дому, с гарантией (сервисное профессиональное 81 10-13 оборудование). Ежедневно. 44-24-89, 8-903-642-21-17.

Ремонт холодильников и морозильников на дому, с гарантией (Холод-Сервис). Предъявителю объявления скидка 3%. 42-32-33, 87 6-9 8-920-5555-789 (ежедневно).

Ремонт бытовой техники. Олимпийский, 7.
8 (4725) 42-41-00. 05-СО 10-13

Профессиональный ремонт телевизоров, мониторов любой сложности. Олимпийский, 7.
8 (4725) 42-41-00. 05-СО 10-13

Ремонт телевизоров на дому у заказчика. Цифровое телевидение от обычной антенны. Гарантия. 8 (4725) 33-31-61; 8-903-642-21-30. 98 1-4

Ремонт компьютеров, телефонов, планшетов. Мкр-н Восточный, 18, офис 12. 8-910-222-43-41. 25-СО 1-4

Ремонт компьютеров.
8-910-328-03-53. 91 6-13

ПРОДАМ

Земельный участок 18,6 га продам или обменяю. 8-919-288-53-36. 99 1-2

Щенков цвергпинчера. Рождены 6.07.2018 года. Цвет чёрно-подпалый. Родители — чемпионы РКФ. Документы, прививки, клеймо! 8-910-329-33-73. 94 2-3

Недостроенный коттедж, 150 кв.м, в черте города, за заводом АТЭ, район Ямской слободы, ул. Яблоневая, д. 15. Стены из газосиликатных блоков, первый этаж перекрыт плитами, пристроен гараж 45 кв.м. Свет, вода, газ рядом. Участок 15 соток, земля обработана. Цена 1 млн 350 тыс. руб. Тел.: 8-951-140-31-40. 93 4-4

ЭлектроСТАЛЬ
7 сентября №35 (2017)

Учредитель: ООО «Медиацентр».
Адрес редакции и издателя: 309516, г. Старый Оскол, м-н Ольминского, 12, оф. 201.
Свидетельство: ПИ № ТУ 31-00294 от 12 сентября 2016 года, выдано Управлением Федеральной службы по надзору в сфере связи, информационных технологий и массовых коммуникаций по Белгородской области.
Распространяется по подписке.
Объём — 4 печатных листа.
Цена — свободная. Заказ №59479.

Тираж: 14430 экземпляров.
Газета отпечатана в ООО «Константа-Принт», 308519, Белгородская область, Белгородский район, пос. Северный, ул. Березовая, 1/12.
Главный редактор: Филатова Е.Л.
(4725) 37-40-88

Корреспонденты:
(4725) 37-40-72; 37-40-74.
Отдел рекламы: (4725) 37-40-90
e-mail: metmedia@yandex.ru.

Подписано в печать 06.09.18 г.

12+

Архив газеты:

Редакция не всегда разделяет точку зрения авторов публикаций. Рукописи и письма не рецензируются и не возвращаются. За содержание рекламных материалов и частных объявлений редакция ответственности не несёт. Материалы, отмеченные * печатаются на коммерческой основе.

ЭЛЕКТРОСТАЛЬ
№35 | 7 сентября 2018 года

ФОТОРЕПОРТАЖ

На экскурсию — в Дом ремёсел

В старооскольском Доме ремёсел рассказали о бесплатных кружках по народным промыслам, а также о новой технике, которая расширила возможности мастериц.

Старооскольский Дом ремёсел расположен в историческом здании — бывшем Доме причта, возведённом при Вознесенском храме в 1872 году. Это небольшое строение с затейливой кирпичной кладкой молочного цвета три года назад стало колыбелью народных традиций гончарства, ткачества, лоскутного шитья, вышивки, войлоковаляния… Только в этой колыбели силами мастеров традиции не спят, а наоборот, пробуждаются ото сна, вернее, от забвения. И происходит это не только благодаря воссозданию предметов культуры в традиционной технике, но и бесплатным кружкам, в которых ремёслам обучаются около ста детей различного возраста, а также взрослые.

Уникальную возможность для воплощения творческих планов и идей мастеров даёт грантовый конкурс Металлоинвеста «Сделаем мир ярче». Именно благодаря победе в нём в Доме ремёсел появилась швейно-вышивальная машинка шведского производства — современная помощница-рукодельница. Для задания программы она оснащена сенсорным экраном, на котором отображается огромный перечень навыков новой техники: конфетки, бантики, волны, всевозможные завитушки… Десятки видов узора и отстрочки! «Вы знаете, она такая умная, что мы даже её побаиваемся!» — смеются мастерицы.

— Мы давно мечтали о таком приобретении и рады, что благодаря грантовому конкурсу наша мечта сбылась, — рассказывает Наталья Никишина, директор Дома ремёсел. — На данный момент у нас это лучшая машинка, и она расширила возможности при обучении детей и подготовке работ на многочисленные конкурсы и фестивали, в которых мы участвуем.

Устройство машины интуитивно настолько понятно, что за ней самостоятельно работают и дети: осваивают узоры, учатся шить платки и другие изделия. В их числе и тринадцатилетняя Соня Банникова, которая три года увлекается рукоделием.

— Я пока только начинаю изучать возможности этой машинки. Любопытно пробовать разные швы и придумывать из этих узоров свою комбинацию, — рассказывает Соня. — Сложно сказать, что интереснее: вышивать вручную или на этой машинке. Но на ней значительно быстрее: то, что вручную будешь делать час, машинка сделает за минуту. Это, конечно, легче!

Соня считает, что занятия в Доме ремёсел помогут ей осуществить мечту стать дизайнером. Начинается новый учебный год, и девочка, перейдя в восьмой класс, после уроков и на каникулах собирается продолжать учиться рукоделию. Из практичных вещей она уже умеет шить кухонные прихватки, перчатки, наволочки для подушек.

Говорят, сохранять культуру — значит раздувать огонь, а не дуть на пепел. Судя по тому, что в Доме ремёсел во время нашего визита был слышен детский смех, а в разных комнатах мастера рассказывали о тонкостях керамики, лоскутного шитья, вышивки — пеплом здесь и не пахнет. Традиции живы…

Ольга Ульянова
Фото ***Валерия Воронова***

В кружках по народным промыслам занимаются около ста детей.

Лепка из глины — процес увлекательный.

Художественное войлоковаляние.

Куклы в народной технике.

Занятия по лоскутному шитью для самых маленьких.

Современные швейно-вышивальные машины оснащают сенсорными экранами.

Памятник архитектуры XIX века.

Старооскольский Дом ремёсел находится по адресу г. Старый Оскол, ул. Мира, д. 32. Работает с понедельника по пятницу с 8:30 до 17:00, перерыв с 13:00 до 13:30. Подробности о кружках можно узнать по телефону 8 (4725) 44-62-77.